Stargarder Zeitung

Jahrgang 85 | Samstag, den 28. Mai 2022 | Ausgabe 05

Mitteilungsblatt mit amtlichen Bekanntmachungen für das Amt Stargarder Land und die Stadt Burg Stargard mit den Gemeinden Cölpin, Groß Nemerow, Holldorf, Lindetal, Pragsdorf sowie des Abwasserbeseitigungszweckverbandes Tollensesee und des Zweckverbandes für Wasserver- und Abwasserentsorgung Strasburg

Postwurfsendung sämtliche Haushalte

Wichtige Telefonnummern

Telefonverzeichnis des Amtes Stargarder Land

Stadtverwaltung Burg Stargard • Mühlenstraße 30 • 17094 Burg Stargard	
Verwaltung für das Amt Stargarder Land mit den Mitgliedsgemeinden: Burg Stargard, Cölpin, Groß Nemerow, Holldorf, Lindetal und Pragsdorf	**Telefonzentrale 039603 2530** **Fax-Nr. 039603 25342** **E-Mail: amt@stargarder-land.de**

Fachbereich	Ansprechpartner	Telefon		E-Mail-Adresse
Büro des Bürgermeisters				
Bürgermeister / Leiter Verwaltung	Herr Tilo Lorenz	039603	25310	buergermeister@burg-stargard.de
Hauptamt				
Leiterin Hauptamt	Frau Marion Franke	039603	25311	m.franke@stargarder-land.de
Sekretariat / Schulangelegenheiten	Frau Janett Segeth	039603	25310	j.segeth@stargarder-land.de
Personal / EDV	Frau Sylvia Voß	039603	25312	s.voss@stargarder-land.de
Standesamt	Herr Christian Walter	039603	25313	c.walter@stargarder-land.de
Wohngeld / Standesamt / Vereine	Frau Anja Dielenberg	039603	25314	a.dielenberg@stargarder-land.de
Einwohnermeldeamt	Frau Margrit Vollendorf	039603	25315	m.vollendorf@stargarder-land.de
Einwohnermeldeamt / Kindertagesstätten	Frau Veronika Strohrmann	039603	25316	v.strohrmann@stargarder-land.de
Zentrale Verwaltung / Sitzungsdienst	Frau Carmen Jungerberg	039603	25317	c.jungerberg@stargarder-land.de
Finanzen				
Leiterin Finanzen	Frau Jana Linscheidt	039603	25321	j.linscheidt@stargarder-land.de
Kassenverwaltung	Frau Martina Matner	039603	25322	m.matner@stargarder-land.de
Vollstreckung	Frau Stefanie Jannusch	039603	25323	s.jannusch@stargarder-land.de
Steuern / Gewerbe	Frau Bianca Rothe	039603	25324	b.rothe@stargarder-land.de
Finanzen / Gebühren	Frau Katja Lau	039603	25326	k.lau@stargarder-land.de
Kasse	Frau Ute Retter	039603	25327	u.retter@stargarder-land.de
Liegenschaften	Frau Mandy Arnarson	039603	25328	m.arnarson@stargarder-land.de
Geschäftsbuchhaltung	Frau Margitta Jacobs	039603	25329	m.jacobs@stargarder-land.de
Bau- und Ordnungsamt (BOA)				
Leiter Bau- und Ordnungsamt	Herr Tilo Granzow	039603	25331	t.granzow@stargarder-land.de
Investitionen / Stadtsanierung / Abwasser	Herr Andy Marquardt	039603	25332	a.marquardt@stargarder-land.de
Ordnungsamt / Sicherheit / Natur u. Umwelt	Herr Karlo Weber	039603	25333	k.weber@stargarder-land.de
Allg. Anfragen / Gemeindehäuser / Sporthallen	Frau Janine Müller	039603	25334	j.mueller@stargarder-land.de
Bauordnung / Erschließung	Frau Martina Dörbandt	039603	25335	m.doerbandt@stargarder-land.de
Ordnungsamt / Sicherheit / Brandschutz	Herr Christoph Ruchay	039603	25336	c.ruchay@stargarder-land.de
Vergabestelle / Fördermittel	Frau Jennifer Klink	039603	25337	j.klink@stargarder-land.de
Straßenunterhalt / Winterdienst /Bauhof	Herr Thomas Schröder	039603	25338	t.schroeder@stargarder-land.de
Fördermittel / Vergaben / Friedhofsverwaltung	Frau Monique Diekow	039603	25339	m.diekow@stargarder-land.de
Bereich Kultur und Tourismus				
Kultur und Tourismus / Burganlage	Frau Eileen Voß	039603	25351	e.voss@stargarder-land.de
Kultur und Tourismus / Museum	Frau Julia Schulz-Kaczmarek	039603	25352	j.schulz-kaczmarek@stargarder-land.de
Besucherinformation	Frau Bärbel Bartsch	039603	25355	ti@burg-stargard.de
Bibliothek / Marie-Hager-Haus	Herr Stefan Richert	039603	25358	s.richert@stargarder-land.de
Weitere städtische Einrichtungen				
Schulsachbearbeiterin Regionale Schule	Frau Katja Pingel	039603	25362	schule@RegS-Burg-Stargard.de
Schulsachbearbeiterin Grundschule	Frau Anne Spietz	039603	25361	willkommen@grundschule-kletterrose.de
Bürgermeister der Gemeinden				
Gemeinde Cölpin	Herr Joachim Jünger	0173	5438325	bgm.coelpin@stargarder-land.de
Gemeinde Groß Nemerow	Herr Wilfried Stegemann	0177	8224513	bgm.gross-nemerow@stargarder-land.de
Gemeinde Holldorf	Herr Mario Borchardt	0172	9045185	bgm.holldorf@stargarder-land.de
Gemeinde Lindetal	Frau Rosemarie Kroh	0172	3241853	bgm.lindetal@stargarder-land.de
Gemeinde Pragsdorf	Herr Ralf Opitz	0152	27743922	bgm.pragsdorf@stargarder-land.de

Öffnungszeiten Amt:

dienstags:	8:30 - 12:00 Uhr, 13:30 - 18:00 Uhr
donnerstags:	8:30 - 12:00 Uhr, 13:30 - 16:00 Uhr
freitags:	8:30 - 11:00 Uhr

Öffnungszeiten Bibliothek:

montags, mittwochs:	10:00 - 12:00 Uhr, 13:00 - 16:00 Uhr
dienstags, donnerstags:	13:00 - 17:30 Uhr

Rathausinformationen

Burg Stargard: Finanzspritze von 1,09 Mio. € für gute Haushaltsführung

Die Stadt Burg Stargard erhält in diesem Jahr erneut Konsolidierungshilfen in Höhe von knapp 1,09 Mio. Euro. Bürgermeister Tilo Lorenz konnte den Bescheid des Innenministeriums Anfang der Woche entgegennehmen, nachdem die Stadt wiederholt ein positives Jahresergebnis 2021 nachweisen konnte.
„Ich freue mich, dass es uns erneut gelungen ist, Mittel für den Abbau von sogenannten Altverbindlichkeiten zu erhalten. Damit werden unsere jahrelangen Bemühungen, Fehlbeträge abzubauen sowie einen ausgeglichenen Haushalt zu erreichen seitens des Landes honoriert wird. Dies war nur möglich, weil wir zum Beispiel über Jahre schon mit deutlich weniger Personal auskommen und für die vielen Investitionen der letzten Jahre stets gute Förderungen erreichen konnten.
Noch Ende 2013 hatte die Stadt Gesamtverbindlichkeiten durch normale Darlehen, die Kassenkredite sowie durch das Leasing des Schulgebäudes in Höhe von knapp 9,5 Mio. €. Diese konnten wir unter Berücksichtigung der aktuellen Zuweisung auf derzeit ca. 1,4 Mio. € reduzieren, die ausschließlich noch auf langfristig vereinbarte Darlehensverbindlichkeiten basieren.“
Insgesamt hat die Stadt bereits 3 mal diese Zuweisungen beantragt und bewilligt bekommen, da es seit 2019 gelungen ist, einen unterjährigen Haushaltsausgleich zu erreichen. Städte und Gemeinden können unter diesen Voraussetzungen Zuweisungen des Landes beantragen, die dann dazu dienen sollen sogenannte Altverbindlichkeiten abzubauen.

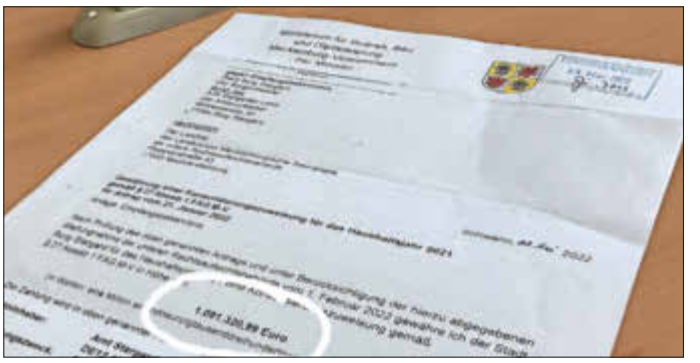

Bürgeraufruf durch das Ordnungsamt der Stadt Burg Stargard

Sehr geehrte Bürgerinnen und Bürger,

in den letzten Monaten ist es in Burg Stargard vermehrt zu Sachbeschädigungen und Strafdelikten gekommen. Dabei geht es speziell um Sachbeschädigungen an Bänken, Papierkörben, Bushaltestellen und Informationstafeln, das Kleben von Aufklebern auf Verkehrszeichen und an Lichtmasten, das Beschmieren von Informationstafeln, das Verbreiten von rassistischen Gedankengut. Um zukünftige Sachbeschädigungen und Straftdelikte zu vermeiden, bitten wir Sie um Ihre Unterstützung und Mithilfe. Sollten Sie sachdienliche Hinweise zu Tätern oder einem Tatgeschehen geben können, bitten wir Sie um Mitteilung. Die Hinweise können Sie auch gerne anonym einreichen. Für Ihre Unterstützung vielen Dank!

Für Hinweise Nutzen Sie bitte die nachfolgenden Kontaktdaten:
Tel.: 039603 25 333
E-Mail: k.weber@stargarder-land.de

Die nächste Ausgabe der „Stargarder Zeitung“ erscheint am Sonnabend, dem 25. Juni 2022.

Annahmeschluss für redaktionelle Beiträge im Amt Stargarder Land ist am Sonntag, dem 12. Juni 2022, 24:00 Uhr.

Burg Stargard nun auch über Klarschiff.MV zu erreichen

Das Amt Stargarder Land sowie die Stadt Burg Stargard können neben den „klassischen“ Kommunikationswegen nun auch über das digitale Portal „Klarschiff.MV“ erreicht werden.
„Klarschiff.MV“ ist ein landesweiter digitaler Mängelmelder unter Federführung des Digitalisierungsministeriums M-V sowie des Landwirtschaftsministeriums M-V. Es ist also ein weiterer digitaler Weg zur bisherigen Kommunikation zwischen den Bürgern und den Behörden. Über die Online-Plattform können effizient und bürgernah, sowie transparent und einfach praktizierbar, Vorgänge bearbeitet und Bürger beteiligt werden.

Ob volle Papierkörbe, defekte Straßenlaternen, lose Gehwegplatten, Müllablagerungen, Straßenschäden: mit nur 4 Schritten können ab sofort Probleme oder Ideen und Anregungen jederzeit in hoher Geschwindigkeit an die zuständige Behörde gemeldet werden.
Es sind keine aufwendigen Zuständigkeitssuchen oder Beachtung von Öffnungszeiten nötig. Alle Anliegen werden dann automatisch in Ihrem Auftrag zur direkten Bearbeitung weitergegeben. Sie können den Bearbeitungsstatus aller Anliegen jederzeit transparent auf der Anliegenkarte einsehen. Über den Bearbeitungsstand Ihres gemeldeten Anliegens werden Sie auch automatisch per E-Mail informiert.
Natürlich ist die Verwaltung aber auch weiterhin telefonisch, persönlich oder per E-Mail erreichbar. Daran wird sich auch dann nichts ändern.
Gern erwarten wir Ihre Hinweise und Anregungen und freuen uns auf eine gute Zusammenarbeit.

Tilo Lorenz
Bürgermeister

Spielplatz an der Carl-Stolte-Straße nun endgültig freigegeben

Nachdem sich die Bauarbeiten am Spielplatz an der Carl-Stolte-Straße bis in die Wintermonate hineinzogen und die Restarbeiten nun mit Beginn der wärmeren Jahreszeit abgeschlossen werden konnten, hat nun auch das letzte Spiel- bzw. Outdoorsportgerät seine TüV-Abnahme bekommen.
Somit ist der neue Spiel- und Verweilplatz zwischen den Wohngebieten Fichtenweg, Sannbruch und Marner Straße nun auch ganz offiziell freigegeben.
„Dass der Spielplatz gleich so gut angenommen wird freut mich natürlich sehr. Nachdem es uns im vergangenen Jahr gelungen ist, Fördermittel in Höhe von 20 T€ dafür einzuwerben und zusätzlich noch ca. 23 T€ aus eigenen Mitteln dazuzugeben, war es möglich den Platz umzugestalten und mit einigen attraktiven sowie hochwertigen Spielgeräten zu versehen.“ so Bürgermeister Tilo Lorenz.
„Nicht vergessen darf man dabei natürlich, dass über unseren Bauhof fast alle Arbeiten in Eigenleistung zusätzlich zu ihren alltäglichen Aufgaben durchgeführt wurden. Das haben wir bereits auch bei anderen Spielplätzen im Stadtgebiet, wie z.B. in Bargensdorf oder Cammin, so organisiert, weil es sonst schlichtweg finanziell nicht möglich gewesen wäre, die Neu- und Umgestaltung vieler Spielplätze im Stadtgebiet zu realisieren. Dafür bin ich natürlich auch sehr dankbar.“ so Tilo Lorenz weiter.
Für die Zukunft ist vorgesehen, dass auch im Ortsteil Quastenberg, unweit des Wohngebietes Sannbruch-Ost, ein weiterer Spiel- und Verweilplatz entstehen soll. Hierzu läuft gerade die nötige Bebauungsplanung für die sogenannte „Alte Gärtnerei“ in Quastenberg. Sofern alle nötigen Beschlüsse dafür gefasst wurden und alle formellen Voraussetzungen erfüllt sind, kann auch dafür mit einer konkreteren Planung begonnen werden. Hierbei ist wieder vorgesehen, auch die Anwohner bzw. Kinder bei der Auswahl der Spielgeräte und der Gestaltung des Platzes mitentscheiden zu lassen.

Arbeitseinsatz auf dem Friedhof in Burg Stargard

Am 07. Mai 2022 fand ein Arbeitseinsatz auf dem Friedhof statt. Es wurden 3 Container (45 t) Erde durch den Bauhof auf dem Friedhof verteilt. Durch die ca. 25 fleißigen Helfer wurde es geschafft alles glatt zu harken und anschließend Rasen zu sähen. Der Bürgermeister, Tilo Lorenz, kam auch vorbei und hat für Verpflegung gesorgt. Die Erde hat zwar nicht für alle Unebenheiten auf dem Friedhof gereicht, aber nach und nach werden die restlichen Stellen durch Frau Tank, Mitarbeiterin Friedhof, ausgebessert. Für den Herbst ist ein weiterer Arbeitseinsatz (voraussichtlich im September) vorgesehen, wo sich hoffentlich viele Freiwillige melden.

Die Stadt Burg Stargard und der Bürgermeister, Tilo Lorenz, bedanken sich hiermit für den tatkräftigen Einsatz der vielen Helfer.

Monique Diekow
Friedhofsverwaltung

Pragsdorf: Spendenaufruf zur Anschaffung einer Geschwindigkeitstafel

Liebe Bürgerinnen und Bürger der Gemeinde Pragsdorf,
die Gemeindevertretung hat auf Wunsch vieler Einwohnerinnen und Einwohner in den letzten Jahren alles versucht, die Verkehrssituation an der B104 sicherer zu gestalten und eine Verkehrsampel oder einen Fußgängerüberweg installieren zu lassen.
Dazu wurden verschiedenste Anträge gestellt, leider jedoch stets ohne Erfolg. In letzter Instanz haben wir uns sogar an die Landesregierung gewandt, jedoch erfüllt die Gemeinde die extrem hohen Voraussetzungen für einen gesicherten Überweg letztlich nicht.
Daher besteht nun die Überlegung, eine Geschwindigkeitsanzeigetafel aufzustellen. Die Kosten liegen dabei bei über 4.000 EUR, welche bei der aktuellen Haushaltssituation nicht in Gänze durch die Gemeinde getragen werden können.

Wir hoffen daher auf eure Beteiligung! Spenden richtet Ihr bitte an das Amt Stargarder Land **IBAN DE 48 1505 1732 0030 0140 82**; Verwendungszweck: Geschwindigkeitsanzeige Pragsdorf. Soweit ausreichend finanzielle Mittel zusammengekommen sind, werden wir das Projekt umsetzen können. Die Gemeindevertreter gehen dabei mit guten Beispiel voran und haben sich bereits mit 2.000 EUR beteiligt.

Gemeindevertretung
Pragsdorf

Frühjahrsputz in der Kirche zu Cölpin

Am 20. April 2022 trafen sich 13 fleißige Frauen aus Cölpin, Burg Stargard und Neubrandenburg, der Küster Herr Tessendorf, der Bürgermeister Herr Jünger und sein Stellvertreter Herr Voith zum Frühjahrsputz in der Kirche zu Cölpin.

Die Kirche wurde innen von oben bis unten gereinigt.

Nun erstrahlt sie wieder im alten Glanz.
Im Anschluss gab es in gemütlicher Runde Kaffee und Kuchen von Frau Schuhmann und vom Bürgermeister im Gemeindezentrum „Uns DörpHus“ Cölpin.

Vielen Dank an alle Beteiligten

Joachim Jünger
Bürgermeister Cölpin

Wichtige Termine

Mi, 01.06.2022, 19:00 Uhr	Sitzung der Staddtvertretung Burg Stargard FFw-Gerätehaus Burg Stargard, Marner Straße 106
Do, 02.06.2022 18:00 Uhr	Sitzung der Gemeindevertretung Groß Nemerow Bürgerhaus Groß Nemerow, Stargarder Straße 34
Do, 09.06.2022, 18:00 Uhr	Sitzung der Gemeindevertretung der Gemeinde Cölpin Gemeindezentrum Cölpin, Woldegker Chaussee 31a

Änderungen Vorbehalten!

Amtliche Bekanntmachungen

Öffentliche Bekanntmachung des Termins zur Sitzung des Gemeindewahlausschusses zur Ermittlung und Feststellung des endgültigen Wahlergebnisses der Bürgermeisterwahl am 12. Juni 2022 in der Stadt Burg Stargard

Der Gemeindewahlausschuss tritt am Dienstag, den 14. Juni 2022 im Rathaus (Versammlungsraum), Mühlenstraße 30, 17094 Burg Stargard, um 15:00 Uhr in öffentlicher Sitzung zur Ermittlung und Feststellung des endgültigen Wahlergebnisses der Bürgermeisterwahl am 12. Juni 2022 in der Stadt Burg Stargard zusammen.

Tagesordnung

1. Feststellung der ordnungsgemäßen Ladung der Ausschussmitglieder, der Teilnehmerzahl und Beschlussfähigkeit sowie der öffentlichen Bekanntgabe von Ort, Zeit, Gegenstand und Tagesordnung der Sitzung
2. Bericht der Wahlleitung über die Vorprüfung zur Ermittlung und Feststellung des vorläufigen Gesamtergebnisses
3. Ermittlung des endgültigen Gesamtergebnisses der Wahl durch den Gemeindewahlausschuss
4. Feststellung des endgültigen Wahlergebnisses durch den Gemeindewahlausschusses und dessen Bekanntgabe

Für den Fall, dass am 12. Juni 2022 kein/e Kandidat/in die absolute Mehrheit gem. § 67 Abs. 2 Satz 1 Landes- und Kommunalwahlgesetz M-V (LKWG M-V) erreicht hat und daher am 26. Juni 2022 eine Stichwahl durchgeführt werden muss, findet zur Ermittlung und Feststellung des endgültigen Wahlergebnisses der Stichwahl ein weiterer Sitzungstermin am Dienstag, den 28. Juni 2022 um 15.00 Uhr im Rathaus (Versammlungsraum), Mühlenstraße 30, 17094 Burg Stargard unter Abhaltung der gleichen Tagesordnungspunkte 1. - 4. statt.

Hinweis zur öffentlichen Bekanntmachung der Stadt Burg Stargard über die Feststellung des endgültigen Wahlergebnisses zur Bürgermeisterwahl:
Gem. §§ 33 Abs. 4, 68 LKWG M-V wird das vom Gemeindewahlausschuss am 14. Juni 2022 in öffentlicher Sitzung festgestellte endgültige Wahlergebnis für die Bürgermeisterwahl am 12. Juni 2022 nach der Sitzung öffentlich bekannt gemacht durch Aushang im Eingangsbereich des Rathauses, Mühlenstraße 30 in 17094 Burg Stargard. Zusätzlich erscheint es in der Juni-Ausgabe der „Stargarder Zeitung“.
Für den Fall, dass am 12. Juni 2022 kein/e Kandidat/in die absolute Mehrheit gem. § 67 Abs. 2 Satz 1 LKWG M-V erreicht hat und daher am 26. Juni 2022 eine Stichwahl durchgeführt werden muss, wird das vom Gemeindewahlausschuss am 28. Juni 2022 in öffentlicher Sitzung festgestellte endgültige Wahlergebnis für die Bürgermeisterwahl nach der Sitzung öffentlich bekannt gemacht durch Aushang im Eingangsbereich des Rathauses Mühlenstraße 30 in 17094 Burg Stargard. Zusätzlich erscheint es in der Juli-Ausgabe der „Stargarder Zeitung“.

Burg Stargard, 12. Mai 2022

Christian Walter
Gemeindewahlleiter

Pragsdorf: Aufstellungsbeschluss vorhabenbezogener Bebauungsplan Nr. 6 „Sondergebiet 2 - Photovoltaik-Freiflächenanlage Georgendorf“

Die Gemeindevertretung der Gemeinde Pragsdorf hat gemäß § 2 Baugesetzbuch (BauGB) in der öffentlichen Sitzung am 24.02.2022 die Aufstellung des vorhabenbezogenen Bebauungsplanes Nr. 6 „Sondergebiet 2 - Photovoltaik-Freiflächenanlage Georgendorf“ in der Gemeinde Pragsdorf beschlossen.
Der Geltungsbereich umfasst in der Gemarkung Georgendorf Teilflächen der Flurstücke 9/3, 8 und 6, der Flur 1 und hat eine Gesamtgröße von ca. 15ha.
Der vorhabenbezogene B-Plan dient der Errichtung einer Photovoltaik-Freiflächenanlage.
Der Beschluss vom 24.02.2022 wird hiermit gemäß § 2 BauGB in der zurzeit gültigen Fassung bekannt gemacht.

Pragsdorf, den 03.05.2022

(Dienstsiegel)

gez. R. Opitz
Bürgermeister

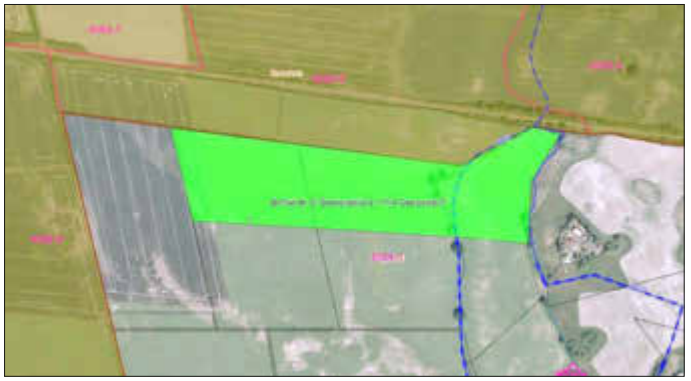

Geltungsbereich des Vorhabenbezogenen Bebauungsplanes Nr. 6

Holldorf: Bekanntmachung der erneuten öffentlichen Auslegung der 10. Änderung des Bebauungsplanes Nr. 1 „Rowa West“ im beschleunigten Verfahren nach § 13a BauGB

Die Gemeindevertretung der Gemeinde Holldorf hat in der Sitzung vom 25.05.2021 den Entwurf der 10. Änderung des Bebauungsplanes Nr. 1 „Rowa West“ der Gemeinde Holldorf bestehend aus der Planzeichnung, der Begründung sowie dem Artenschutzrechtlichen Fachbeitrag gemäß § 2 Abs. 2, § 3 Abs. 2 sowie § 4 Abs. 1 und 2 BauGB zur Beteiligung der Öffentlichkeit, der Behörden und sonstigen Trägern öffentlicher Belange sowie zur Abstimmung mit den Nachbargemeinden bestimmt.
Gemäß § 3 Abs. 2 BauGB erfolgt die Beteiligung der Öffentlichkeit mittels öffentlicher Auslegung.
Der Entwurf der 10. Änderung des Bebauungsplanes Nr. 1 „Rowa West“ der Gemeinde Holldorf bestehend aus der Planzeichnung, der Begründung sowie dem Artenschutzrechtlichen Fachbeitrag liegen, aufgrund eines Formfehlers, erneut in der Zeit vom

06. Juni bis einschließlich 08. Juli 2022

im Rathaus der Stadt Burg Stargard, Mühlenstraße 30 in 17094 Burg Stargard zu folgenden Zeiten

Montag	8:30 - 12:00 Uhr
Dienstag	8:30 - 12:00 Uhr und13:00 - 18:00 Uhr
Mittwoch	8:30 - 12:00 Uhr
Donnerstag	8:30 - 12:00 Uhr und 13:00 - 16:00 Uhr
Freitag	8:30 - 12:00 Uhr

zur Einsichtnahme öffentlich aus.

Im beschleunigten Verfahren gelten gemäß § 13a Abs. 2 Nr. 1 BauGB die Vorschriften des vereinfachten Verfahrens nach § 13 BauGB.
Es wird darauf hingewiesen, dass von der Durchführung einer Umweltprüfung abgesehen wird (§ 13 Abs. 3 BauGB).
Während dieser Auslegungsfrist wird die Gelegenheit zur Stellungnahme zum Entwurf schriftlich oder während der Dienststunden zur Niederschrift gegeben. Gleichzeitig kann der Entwurf der Textsatzung über folgenden Link eingesehen werden:
https://www.burg-stargard.de/wirtschaft/auslegungsunterlagen
Hinweise zum Datenschutz finden sie ebenfalls auf unserer Homepage:
http://www.burg-stargard.de/wirtschaft/auslegungsunterlagen

Holldorf, den 11.05.2022

Dienstsiegel

gez. M. Borchardt
Bürgermeister

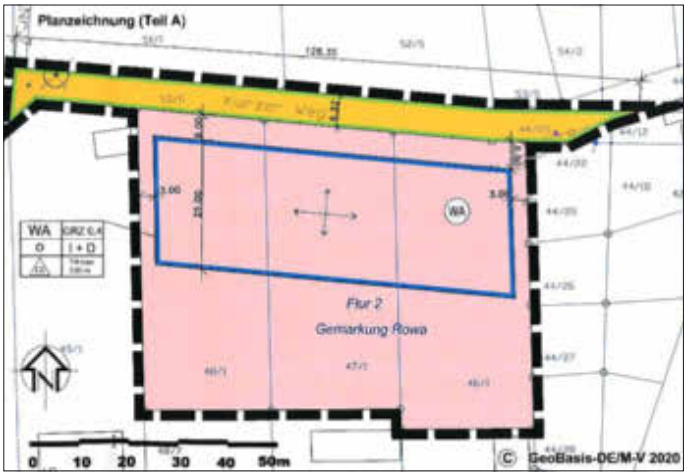

Geltungsbereich der 10. Änderung „B-Plan Nr. 1 – Rowa West“ der Gemeinde Holldorf

Wir gratulieren zum Geburtstag

Stadt Burg Stargard

Herr Hans Tiedt	am 28.05.	zum 85.
Herr Friedrich Greiner	am 28.05.	zum 75.
Frau Regina Oertel	am 05.06.	zum 80.
Frau Ursula Löhnert	am 05.06.	zum 70.
Herr Lothar Jaroschewski	am 06.06.	zum 75.
Frau Liesbeth Nowotny	am 12.06.	zum 85.
Frau Astrid Rost	am 14.06.	zum 70.
Herr Reinhard Palzer	am 16.06.	zum 80.
Herr Bernd Lesniewicz	am 20.06.	zum 70.
Herr Manfred Dielenberg	am 22.06.	zum 70.

Gemeinde Cölpin

Frau Lieselotte Schulz	am 11.06.	zum 90.

Gemeinde Holldorf

Herr Helmut Laß	am 04.06.	zum 75.
Herr Klaus Manthei	am 22.06.	zum 70.

Gemeinde Groß Nemerow

Frau Renate Starck	am 03.06.	zum 70.
Herr Heino Vieth	am 08.06.	zum 75.
Herr Wilfried Stegemann	am 09.06.	zum 70.
Herr Günter Lorenz	am 13.06.	zum 85.
Herr Udo Maßmann	am 14.06.	zum 70.

Gmeinde Pragsdorf

Frau Bärbel Koppitsch	am 09.06.	zum 70.
Frau Margret Hoppert	am 16.06.	zum 75.

Gemeinde Lindetal

Frau Karin Korth	am 03.06.	zum 75.
Frau Irmgard Walter	am 08.06.	zum 85.

Kultur und Veranstaltungen im Stargarder Land

Veranstaltungskalender

Veranstaltung	Ort/Treffpunkt	Zeitpunkt		Kosten	Information/ Veranstalter
„Geschichte des Dorfes Cammin“ - Vortrag von Siegfried Pofahl	Bahnhof Cammin	Mi., 01.06.22	19:00 Uhr		im Rahmen der Vorbereitungen zur 850-Jahr-Feier in Cammin
Whisky-Abend - mit Vortrag	Marie-Hager-Haus	Do., 02.06.22	18:30 Uhr	39 Euro	Telefonische Vorbestellung unter: 039603 25358 (begrenzte Teilnehmerzahl)
„Luftlinie wandern“ Thilo Tautz berichtet über seine Arbeit beim NDR	Mehrzweckhalle (ehem. Gaststätte „Zu den 4 Linden“), Groß Nemerow	Fr., 03.06.22	18:00 Uhr	5 Euro	Kulturverein Groß Nemerow; Anmeldung und Kartenverkauf über 0172 3043503
Kinderfest	Park Pragsdorf	Sa., 04.06.22			Gemeinde Pragsdorf
Lesung Heide Marlis Lautenschläger „Tausend Fuß Über Grund“	Dorfkirche Zachow	Sa., 04.06.22	17:00 Uhr		ZINNOBER Kulturkreis Zachow e. V.
Eröffnung KunstOffen	Platz an der Bachstraße/ Kurze Straße	Sa., 04.06.22	10:00 Uhr	frei	Eröffnung duch den Landrat und Begrüßung durch den Bürgermeister
Orgelbesichtigung und Orgelspiel	Kirche St. Johannes	Sa., 04.06.22	18:00 Uhr	frei	Chris Heinke
Pfingstkonzert auf der Burg mit den Swinging‘ Hermlins	Höhenburg Stargard	So., 05.06.22	15:00 - 17:00 Uhr	frei	Burg Stargard Initiative, Brigitte Fahrenhorst, Sitzkissen oder Picknickdecken mitbringen
Burgführungen	Parkplatz vor der Burganlage	Sa., 04.06.22 So., 05.06.22	jeweils 14:30 Uhr	5 Euro, Kinder bis 6 Jahre frei	Stadt Burg Stargard
Burgführungen	Parkplatz vor der Burganlage	Mo., 06.06.22	jeweils 14:30 Uhr	6 Euro, Kinder bis 6 Jahre frei	Stadt Burg Stargard
Plattdeutscher Nachmittag und Chorgesang	„Altes Hospital“ Burg Stargard	Fr., 10.06.22	15:00 Uhr	Eintritt frei, um Spenden wird gebeten	Heimatchor Burg Stargard e. V.
Fußballspiel - MSV Alt Käbelich vs. 1. FC Union Berlin	Stadion am Sendemast Alt Käbelich	Sa., 11.06.22	Anstoß: 15:00 Uhr	5 Euro	Einlass ab 13:00 Uhr
Konzert Jeanine Vahldiek band „Gute Laune on Tour“	Dorfkirche Zachow	Sa., 11.06.22	16:00 Uhr	15,00 Euro	ZINNOBER Kulturkreis Zachow e.V.
„Tag der offenen Gärten in MV“	Kräutergarten Burg	Sa., 11.06.22 So., 12.06.22	10:00 - 17:00 Uhr	frei	Verein „Offene Gärten in MV e. V.“
„Tag der offenen Gärten in MV“	Burg Stargard, Sabeler Weg 3	Sa., 11.06.22 So., 12.06.22	10:00 - 18:00 Uhr		Brigitte Fahrenhorst
Burgführungen	Parkplatz vor der Burganlage	Sa., 11.06.22 So., 12.06.22	jeweils 14:30 Uhr	5 Euro, Kinder bis 6 Jahre frei	Stadt Burg Stargard

Fotoausstellung und Vorträge zur Fotografie und Videoaufnahmen	Bürgerhaus oder Mehrzweckgebäude	Sa., 11.06.22 So., 12.06.22	jeweils 14:00 - 18:00 Uhr		Kulturverein Groß Nemerow, Chronikteam
Mittelaltertag für Kinder (6 - 12 J.)	Höhenburg Stargard	Mi.,15.06.22	09:00 - 14:00 Uhr	2 Euro	Stadt Burg Stargard
„We love the 90s and 2000s - Open Air!“ mit Dj Alex Megane	Höhenburg Stargard	Sa., 18.06.22	ab 20:00 Uhr	VVK 13 Euro AK 15 Euro	Karten in der Tourist-Information in Burg Stargard und beim HKB im Ticketservice NB; online bei www.eventim.de
Burgführung Tag der Backsteingotik	Parkplatz vor der Burganlage	Sa., 18.06.22	14:30 Uhr	frei	Stadt Burg Stargard
Schmiede Offen - OpenAir mit Jan Wallner	Alte Schmiede, Cölpin	Sa., 18.06.22	17:00 Uhr	2 Euro	Fürs leibliche Wohl ist gesorgt. Verein De Cölpiner Dörpschaft
Burgführung	Parkplatz vor der Burganlage	So., 19.06.22	14:30 Uhr	5 Euro, Kinder bis 6 Jahre frei	Stadt Burg Stargard
Picknickkonzert mit Andreas Pasternack	Höhenburg Stargard	So., 19.06.22	17:00 Uhr		Karten gibt es im Marie-Hager-Haus, Picknickdecke mitbringen
Tee bei Hager	Marie-Hager-Haus	So., 19.06.22	15:00 Uhr	5 Euro	Marie Hager-Kunstverein-Burg Stargard e. V.
Burgführungen	Parkplatz vor der Burganlage	Sa., 25.06.22 So., 26.06.22	jeweils 14:30 Uhr	5 Euro, Kinder bis 6 Jahre frei	Stadt Burg Stargard
Ausstellung	**Ort**	**Zeitraum**		**Kosten**	**Information/ Veranstalter**
KunstOffen	Marie-Hager-Haus	Sa., 04.06.22 So., 05.06.22	10:00 - 17:00 Uhr		Marie Hager-Kunstverein-Burg Stargard e. V.
KunstOffen - Ausstellung mit Werken von Claudia Balsters und Anna Eisermann	Bahnhof Cammin	Sa., 04.06.22 bis Mo., 06.06.22	11:00 - 18:00 Uhr (Sa., So.) 11:00 - 16:00 Uhr (Mo.)		
KunstOffen Straßenkunstausstellung, Musik mit der Gruppe „Gesund singen“	Burg Stargard Bachstraße/ Sabeler Weg	Sa., 04.06.22	ab 11:00 Uhr	frei	Burg Stargard Initiative, Brigitte Fahrenhorst
KunstOffen - Ausstellung Sammlung afrikanischer Kunst „Kazuri“	Burg Stargard, Sabeler Weg 3	Sa., 04.06.22 Mo., 06.06.22	12:00 - 17:00 Uhr 10:00 - 18:00 Uhr	frei	Führungen zur vollen Stunde, Burg Stargard Initiative, Brigitte Fahrenhorst
KunstOffen - Straßenkunstausstellung	Burg Stargard Bachstraße/ Sabeler Weg	So., 05.06.22 Mo., 06.06.22	durchgehend	frei	Burg Stargard Initiative, Brigitte Fahrenhorst

Änderungen vorbehalten!

Die geltenden Corona-Hygiene-Regeln werden von den Veranstaltern eingehalten. Alle Besucher werden gebeten dies ebenfalls zu tun.

KunstOffen 2022 der Burg Stargard Initiative

Der Sommer kommt und wir bieten Ihnen wieder Kunst- und Kulturveranstaltungen. Wir beginnen Pfingsten mit einem reichhaltigen Programm. Die **Burg Stargard Initiative** zusammen mit den Neubrandenburger Vereinen Kunst, Kultur, Leben und KunstRaum / RWN Art laden Alle herzlich ein. Wir haben die Ehre, dass die landesweite Veranstaltung KunstOffen in diesem Jahr in Burg Stargard eröffnet wird. Wir freuen uns, wenn Sie zahlreich erscheinen.

Brigitte Fahrenhorst
Burg Stargard Initiative

KunstOffen 2022 vom 4.-6.6.2022

Programm

Samstag, 4. Juni 2022, 10 Uhr
Eröffnung mit Landrat und Bürgermeister am kleinen Platz der **Bachstraße/Kurze Straße**
Rundgang durch die Straßenkunst-Ausstellung **Bachstr. und den Sabeler Weg**

Samstag, 4. Juni 2022, 11 Uhr Bachstraße/Sabeler Weg
Musik mit der Gruppe „Gesund singen“ mit Kaffee, Sekt, Gebäck

Samstag, 4. Juni 2022, 12-17 Uhr und Montag 6. Juni 2022, 10-18 Uhr Sabeler Weg 3
Führungen zur vollen Stunde zur Ausstellung Kazuri

Samstag, 4. Juni 2022, 18 Uhr St. Johanneskirche
Orgelbesichtigung und Orgelspiel

Sonntag + Montag, 5./6. Juni 2022, Bachstraße/Sabeler Weg
Straßenkunst-Ausstellung

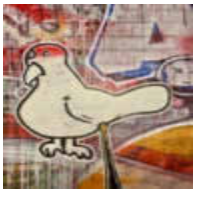

Sonntag, 5. Juni 2022, 15-17 Uhr Café auf der Burg
Pfingstkonzert mit „The Swining Hermlins“ – Eintritt frei, Sitzkissen u. Picknickdecken mitbringen!

KunstOffen 2022 - Ausstellung im Bahnhof Cammin

Im Rahmen der Aktion „KunstOffen 2022“ werden zum zweiten Mal vom 4. bis 6. Juni 2022 im Bahnhof Cammin Werke von Künstlerinnen ausgestellt, die sich zuvor zwei Wochen im Gutshaus in Residenz aufgehalten haben.

Claudia Balsters lebt und arbeitet in Berlin, sie wurde 1978 in Wilhelmshaven geboren. Studium der Fotografie an der Hochschule für Grafik und Buchkunst Leipzig, Studium der Fotografie an der Glasgow School of Art, Examen Bildende Kunst & Deutsche Sprache und Literatur an der Universität Osnabrück. Weitere Informationen siehe www.claudiabalsters.com.

Anna Eisermann lebt und arbeitet in Hannover, sie wurde 1980 in Simferopol/Krim, Ukraine, geboren. Kunststudium Krim, Ukraine, Studium Muthesius-Kunsthochschule Kiel. In ihren Arbeiten mischen sich Gegenständlichkeit, Phantasie und Abstraktion. Weitere Informationen siehe www.annaeisermann.wordpress.com.

Ort: Bahnhof Cammin, Am Bahnhof 1, 17094 Burg Stargard, OT Cammin

Öffnungszeiten:
Samstag, den 04. Juni 2022 von 11 bis 18 Uhr
Sonntag, den 05. Juni 2022 von 11 bis 18 Uhr
Montag, den 06. Juni 2022 von 11 bis 16 Uhr

Kleiner Hofladen in Klein Nemerow eröffnet

Am 30. April 2022 eröffnete der Hofladen von Heidi und Anni im Gebäudekomplex des ehemaligen „Alten Schafstalls“ Am Damm 23 in Klein Nemerow. Das mit viel Liebe und Herzblut eingerichtete Geschäft an der südlich gelegenen Giebelseite bietet Touristen, Besuchern und Einwohnern über das Wochenende die Möglichkeit Eis, Kaffee, selbstgefertigte Kleinutensilien, regionale Produkte, Zeichnungen, Malereien, Ansichtskarten, Wanderkarten uvm. zu kaufen. Damit existiert nun auch im Gemeindegebiet unmittelbar am Rad- und Wanderweg rund um den Tollensesee wieder eine kleine Raststätte. Die aktuellen Öffnungszeiten sind: Samstag/Sonntag von 11:00 Uhr bis 18:00 Uhr und Freitag/Montag jeweils von 14.00 Uhr bis 18:00 Uhr.

Lothar Hannß

Heidi und Anni vor ihrem Hofladen *Fotos: Lothar Hannß*

Thilo Tautz vom NDR kommt nach Groß Nemerow und große Fotoausstellung im Mehrzweckgebäude

Am 03. Juni 2022, 18.00 Uhr erzählt der Moderator Thilo Tautz vom NDR über seine Aktivitäten „Luftlinie wandern“ und zeigt interessante Videos. Die Veranstaltung findet im restaurierten Mehrzweckgebäude in der Stargarder Straße 39 in Groß Nemerow statt. Der Eintritt kostet Erw. 5 Euro, Ki. 2 Euro.
Anmeldung und Kartenverkauf über 0172-3043503.

Wie auch in den NDR-Fernsehsendungen sind seine Berichte spannend und interessant.
Am darauffolgenden Wochenende findet im gleichen Gebäude jeweils von 14:00 Uhr bis 18:00 Uhr eine große Fotoausstellung von 8 Hobbyfotografinnen/-en aus der Gemeinde statt. Ca. 80 Fotos mit Motiven aus unserer Region werden zu sehen sein. Mitglieder des Kulturvereins arbeiten aktuell besonders engagiert an der weiteren Verbesserung der Innengestaltung der Mehrzweckhalle (ehemalige Gaststätte).
Der große Raum mit etwa 230 m² Fläche bietet jetzt bis zu 150 Personen und der kleine Raum mit 130 m² bis zu 70 Personen Platz für Veranstaltungen der verschiedensten Art. Der große Raum kann durch Vereine auch zur Nutzung gemietet werden. Der Kulturverein freut sich über viele Besucher und dankt den Helferinnen und Helfern für die vielen Stunden ehrenamtlicher Arbeit bei der Wiederherstellung einer gewissen Nutzungsmöglichkeit des ehemaligen Gaststättengebäudes im Zentrum des Dorfes.

Lothar Hannß

Picknickkonzert mit Andreas Pasternack

Sie haben eine Decke und einen gefüllten Picknickkorb? Dann haben wir den passenden Ort und coolen Jazz dazu!
Am 19. Juni gastiert Andreas Pasternack endlich auch in Burg Stargard. Der Sänger, Saxophonist und Moderator gilt als einer der beliebtesten und bekanntesten Künstler des Landes Mecklenburg-Vorpommern. Er gastierte u.a. in Japan, Polen und den USA. Die wöchentliche Jazz-Time auf NDR 1 Radio MV, die er gemeinsam mit Joachim Böskens moderiert, ist Kult.
Von Hause aus Jazzer, liebt Pasternack die musikalische Vielfalt wie kein Zweiter: Bepop a la´Charlie Parker und die schönsten Bossa Nova aus der Zeit von Stan Getz und Joao Gilberto finden ebenso Platz in seinem Programm wie Songs von Frank Sinatra oder Udo Jürgens. Jeder Ton ist Live gespielt - zum Mitswingen, Mitklatschen und Mitsingen.
Alle Jazzliebhaber sind herzlich eingeladen, ihr persönliches Picknickkonzert mit Decken, Hockern und mitgebrachter Verpflegung individuell zu gestalten.
Tickets gibt es im Marie-Hager-Haus Burg Stargard oder an der Veranstaltungskasse, Reservierungen unter Telefon 0176 25718825.

Spiel des Jahres

MSV Alt Käbelich e.V. 1991

gegen

1. FC Union Traditionsmannschaft

Preis: 5,00 €
11.06.2022
Einlass ab 13:00 Uhr
Anstoß 15:00 Uhr
Stadion am Sendemast

HUK
HUK-COBURG
Aus Tradition günstig

Sie haben eine Decke und einen gefüllten Picknickkorb?
Dann haben wir den passenden Ort und coolen Jazz dazu!

PICKNICK*konzert*

ANDREAS PASTERNACK

19.06.2022 - BEGINN 17 UHR
AUF DER BURG STARGARD

Vorverkauf im Marie-Hager-Haus Burg Stargard
Reservierung unter Telefon 0176 25718825

WHISKY-SAIL

Freunde Schottlands und Genießer Fred Singlemalt präsentiert: DIE WHISKY-SAIL

Burg Stargard

Segeln mit der Barkentine „Thalassa" – eine Studienreise von Invergordon bis zu den Orkney-Inseln. Mit über 120 Aufnahmen erzählt Scotch Whiskyfreund von seinen fantastischen Erfahrungen dieser Reise. Natürlich bringt er sechs ausgesuchte Single Malts zum Tasting mit. Diese stammen aus den Brennereien der East-Highlands, die auf der Tour besucht wurden.

02.06.2022 | 18:30 UHR
Marie-Hager-Haus
Eintritt: 39,00 €

Telefonische Vorbestellung unter:
039603 - 253 58 (begrenzte Teilnehmerzahl)

OFFENE GÄRTEN 2022, 11.-12. JUNI 2022

Samstag 11. Juni / Sonntag 12. Juni 2022, 10-18 Uhr
Ort: Sabeler Weg 3

Der etwas andere Stadtgarten: Es handelt sich um einen verwunschenen Hof und Garten mit viel Bambus und Blumen inmitten der Kleinstadt Burg Stargard. Hof und Garten sind sehr ungewöhnlich für die Gegend. Es gibt Tulpen, Rosen, Flieder, Lilien, Jasmin, Wein, Trompetenblumen, Margeriten, riesige Hortensien, Echinacea, Phlox und vielen andere Blumen und Kräuter. Ein Meer von Duft und viele Kuschelecken. Der Garten ist ökologisch und lädt Insekten und eine fröhliche Vogelschar ein.

Walpurgisnacht – Burg in Flammen mit Tanz in den Mai

Nach 2 Jahren Zwangspause war es am 30.04.2022 endlich wieder soweit. Wir durften gemeinsam den Frühling, die Freiheit und das Feuer feiern.
Dies wurde dankend und ehrenhaft zelebriert, ab 15.00 Uhr kamen hunderte von kleinen und großen Gästen nach Burg Stargard zur Höhenburg. Beim Kinder- & Familienprogramm wurde so einiges geboten. Hexe Grünlinde führte durch den Wurz- & Krautgarten und las Märchen auf der Hauptbühne vor. Der Hofnarr füllte den Bauch von Herrn Winter mit Wunschzetteln, der später ins Walpurgisfeuer geworfen wurde. Mit Bogenschießen, Ponyreiten und Kinderschminken wurde sich vergnügt, bis Hexe Roxana von Boitzenburg zur Kinderdisco lud. Danach gab es einen Kostümcontest und ab 20.00 Uhr hieß es „Burg in Flammen“. Zur Abenddämmerung wurde das Walpurgisfeuer entfacht. Von dort aus ging die Fackelwanderung in den Burgpark um die Große Linde.
Der Teufel und die Hexe Charlotte von Besenstiel zeigten ihre Feuerkünste mit anschließender Hexenverbrennung. Um Punkt 22.00 Uhr endete das Kulturprogramm mit einen riesen Knall und einem Farbenspiel am Himmel in Form einer Pyroshow. Standesgemäß wurde der Mai begrüßt und bis tief in die Nacht auf der extra gebauten Tanzfläche mit dem Ostseewelle Dj in den Mai getanzt.

Stephan Kreienbrink
Werbeflex

Fotos: Tina´s Blickwinkel

Am 25.06.2022 ab 10 Uhr in Pragsdorf im Park

...für die ganze Familie...

mit großer Hüpfburg für die Kinder
Für das leibliche Wohl ist gesorgt.

Anmeldungen für einen Stand unter 0160/6338947
Aufbau ab 8:30 Uhr

Geschichte des Dorfes Cammin - Vortrag von Siegfried Pofahl im Bahnhof Cammin

Im Rahmen der Vorbereitung der 850 - Jahrfeier für die Dörfer Cammin, Godenswege und Riepke wird Siegfried Pofahl am Mittwoch, den 1. Juni 2022 um 19:00 Uhr einen Vortrag in Wort und Bild über die Geschichte des Dorfes Cammin unter besonderer Berücksichtigung der Landwirtschaft und der Entwicklung der Eisenbahn halten. Eine Diskussion mit Beantwortung von Fragen und Ergänzungen wird sich anschließen.
Im weiteren Verlauf des Sommers sind Vorträge über die Geschichte der Region, den Erzähler August Rust und die Geologie der Umgebung geplant.
Die Jubiläumsfeier selbst wird am Samstag den 10. September 2022 in Cammin stattfinden.

Einladung zu " Schmiede Offen" !

Wann : 18.06.2022
Wo: Alte Schmiede

Ab **17.00 Uhr** findet ein kleines Openair Konzert mit Jan Wallner statt. Es erwartet Sie Musik aus den 60er, 70er und Songs z.B von Santana, The Doors, Eric Clapton …..
Mit seinem virtuosen Gitarrenspiel und seinem Gesang ist Jan Wallner ein Muss für jeden Kenner und Musikliebhaber.

Fürs leibliche Wohl ist gesorgt!

Unkostenbeitrag : 2 €

Wir freuen uns über Ihren Besuch der Verein „ De Cölpiner Dörpschaft“!

Besuch der 4. Klasse in der Grundschule Kletterrose

Endlich war es soweit. Die Klasse 4b der Grundschule Kletterrose besuchte zusammen mit ihrer Lehrerin Frau Anders-Bade und der fleißigen Betreuerin Frau Flathmann die Stadtbibliothek Burg Stargard. Für die meisten Kinder war es der erste Besuch überhaupt in einer Bibliothek und dementsprechend groß war die Vorfreude auf das noch weitestgehend Unbekannte.
Nach einer kleinen Einweisung samt Fragerunde ging es dann endlich an die Bücherregale. Frei nach dem Motto„Selbst entdecken“, erkundeten die Viertklässler staunend und hochinteressiert den Bestand an Kinderliteratur. Da das Spektrum an Büchern breit gefächert ist und somit die unterschiedlichsten Interessen abdeckt, durchstöberte am Ende jedes Kind ein Buch nach seinen eigenen Vorstellungen.

Um den kulturellen Vormittag abzurunden, konnten die Schüler auch einen Einblick in die Galerie des Marie-Hager-Hauses gewinnen. Mit großen Augen bestaunten die Kinder zahlreiche Gemälde der Stargarder Malerin und erkannten auch sofort viele Motive aus dem Umland wieder. Inspiriert und mit vielen neuen Eindrücken im Gepäck, endete ein abwechslungsreicher Vormittag, der definitiv Lust auf mehr gemacht hat.

Stefan Richert
Bibliothek

Waldolympiade der Grundschulen erstmals auf dem Klüschenberg in Burg Stargard

Am 5. Mai 2022 hat die schon traditionelle Waldolympiade der Landesforst M-V zum ersten Mal auf dem Klüschenberg in Burg Stargard stattgefunden. Grund dafür waren die Stürme, die im Frühjahr wüteten und somit den ursprünglichen Veranstaltungsort zu unsicher machten. An der Waldolympiade haben die 4. Klassen der Grundschule Burg Stargard, der Evangelischen Schule Neubrandenburg und der anderen Grundschule aus Groß Nemerow um den Tagessieg gekämpft. Die Veranstaltung wurde durch das Forstamt Neustrelitz und Bürgermeister Tilo Lorenz eröffnet.

Am Ende des Tages musste aufgrund der Punktegleichheit ein Stechen zwischen der 4 B der Grundschule Kletterrose und der

4. Klasse der anderen Grundschule aus Groß Nemerow stattfinden. Den Sieg konnte an diesem Tag die 4. Klasse aus Groß Nemerow bei einer Stechfrage für sich entscheiden und ist somit der Tagessieger geworden.
Die Waldolympiade existiert seit über 40 Jahren in Deutschland nach einer Idee der Schutzgemeinschaft deutscher Wälder. Die Waldolympiade umfasst einen Parkour mit 6 Stationen zum Thema Wald. Es gibt Bewegungs- und Wissensstationen, wie zum Beispiel der Weitsprung: „Wer kann so weit springen wie ein Hase oder gar so weit wie ein Reh?“ oder die Abfrage von Baumartenkenntnissen: „Wer kennt die Bäume der Heimat und weiß, was daraus gemacht wird?“
Teilnehmer und Veranstalter hatten viel Spaß und einen schönen Tag.

Karlo Weber
Ordnungsamt Burg Stargard

Pragsdorf – 2. Teil

Über 130 Jahre älter?

Ja, das ist der Ort auf jeden Fall. Archäologische Funde in und um Pragsdorf belegen, dass es sich hier um einen alten Siedlungsplatz handelt. Wen wundert es? Liegt der Ort doch an einem uralten Wegekreuz deren Hauptwege das alte Land Stargard diagonal durchziehen. Von Feldberg über Stargard nach Pragsdorf und weiter, Parallel zur Datzeniederung, über Rühlow und Liepen ans Oderhaff. Der andere Weg kam über Fürstenwerder nach Woldegk ins Land hinein und ging von Pragsdorf über Warlin, Neuenkirchen und „Swanebeke“ in Richtung Treptow weiter. Es fällt uns heute schwer, sich unser Land ohne Chausseen und andere feste Straßen vorzustellen.
Ich erinnere daran, dass unsere Region spätestens seit 1170 zu Pommern gehörte und die Pommernfürsten ihre neuen Besitzungen natürlich durch eigene Leute sicherten.
Wir wissen noch nicht genau wo sich die kleine hölzerne Burg an der Wegekreuzung befand, in welcher ein Knappe oder gar ein Ritter mit seinen Leuten saß um den Handel hier zu kontrollieren und zu beschützen. Sicher stand sie einst auf dem späteren Gutsgelände oder steht dort heute die Kirche?

Turmhügelburg - so könnte der Rittersitz des Prawest ausgesehen haben

Unter dem Schutz einer solchen Burg siedelten sich mit der Zeit auch Händler und Handwerker wie Hufschmied, Wagner und Stellmacher an und ein Gastwirt ließ sicher auch nicht lange auf sich warten. Wichtige Wegekreuzungen sind fast immer die Grundlage für eine Ansiedlung gewesen.
Wer aber war nun der Ritter von Prawestorp? Da alle Herleitungen, ob aus dem lateinischen, altslawischen, altdeutschen, russischen, polnischen oder sorbischen - keinen Sinn ergaben, bleibt eigentlich nur ein Name - Prawest oder Prawesti. Dieser Name taucht im Ostseeraum häufig auf, heute allerdings als Familienname. Zur Entstehungszeit unseres Dorfes war es sicher noch ein normaler Name, denn die Nachnamen entstanden erst in dieser Zeit. Mit etwas Phantasie könnte man den Namen mit „der Gerechte“ übersetzen. Das Dorf des Gerechten - klingt doch ganz gut.
Schon 1231, nur 60 Jahre später, kündigt sich großes Unheil für Pommern sowie Burg und Burgsiedlung der Ritterfamilie Prawest an.
Fortsetzung folgt.

F. Saß

Wie der Konsum nach Burg Stargard kam - Teil 2 / 1945 bis 1962

Waren die Konsumgenossenschaften zum Ende der Weimarer Republik schon unter Druck geraten, so wurden sie in der Zeit des Nationalsozialismus kurzerhand aufgelöst und ein Teil ihres Vermögens der Deutschen Arbeitsfront zugeführt.
Nach dem Sieg über Hitlerdeutschland, ordnete die Sowjetische Militäradministration mit dem Befehl Nr.176 vom 18. Dezember 1945 die Wiederzulassung der Konsumgenossenschaften in der Sowjetischen Besatzungszone an.
Die Konsumgenossenschaften erreichten in Ostdeutschland schon 1950 immerhin 17 % des Einzelhandelsumsatzes. Der Konsum deckte über 30 % des Einzelhandelsgeschäfts neben der HO und den privaten Einzelhändlern ab.
Da es mit dem freiwilligen Eintritt von vorher selbständigen Händlern in die Konsumgenossenschaft nicht immer so einfach war, wendete man in stalinistischer Zeit in Härtefällen auch Beugehaft an. So vertraute eine Zeitzeugin aus Burg Stargard im September 1951 ihrem Tagebuch an: „..., dass man Schlachter Middelstaedt, wieder geholt habe, weil er sich geweigert hatte, Konsum Schlächterei zu werden“.
Es werden hier einige Beispiele genannt: Anfang der 1950er Jahre gab es eine Konsum-Verkaufsstelle im Weinbergsweg 9, die Konsum-Bäckerei in der Ernst-Thälmann-Str. (Marktstraße), die Konsum-Fleischereien in der Ernst-Thälmann-Str. 4 und in der Mühlenstraße 14. Ein zweites Konsumkaufhaus wurde in der Karl-Marx-Straße (Lange Str.) 4 aufgeführt.
Im Jahr 1958 hatte man 143 Konsumverkaufsstellen im Kreis Neubrandenburg eingerichtet. Die Konsumgenossenschaft Burg Stargard eGmbH führte ein Jahr später 13 genossenschaftliche Verkaufseinrichtungen in Burg Stargard. Eine Backwarenverkaufsstelle befand sich in der Ernst-Thälmann-Straße 18. Das Fisch-, Obst- und Gemüsegeschäft befand sich zu dieser Zeit in der Karl-Marx-Straße 4.
Drei Fleisch- und Wurstwarenverkaufsstellen hatten ihre Verkaufsräume in der Ernst-Thälmann-Straße 4, der Mühlenstraße 14 und im Weinbergsweg. Dazu befand sich in der Mühlenstraße 21 eine Wild- und Geflügelverkaufsstelle.
Auch die Gaststätte „Zur Linde“ mit Saal und Gartenlokal hat der Konsum bewirtschaftet.
Das Konsumkaufhaus mit Konfektion und Meterware, Ober- u. Unterbekleidung sowie Schuh- und Haushaltswaren befand sich am Markt. Hier wurde schon seit 1948 verkauft.

Das Konsumkaufhaus am Markt

Weitere fünf Lebensmittelverkaufsstellen hatten ihren Sitz in der Ernst-Thälmann-Straße, in der Kurzen Straße, in der Karl-Marx-Straße, in der Mühlenstraße 2 und im Weinbergsweg 9.
Die Möbelverkaufsstelle des Konsums war in der Bahnhofsstraße zu finden.
Die Burg Stargarder Konsumgenossenschaft ist 1962 immer noch eigenständig. Der Vorstandsvorsitzende mit der gesamten Verwaltung hatte seinen Sitz im Walkmüllerweg.

Mitgliedsbuch des Konsum

In dieser Zeit kommt noch eine Milchverkaufsstelle in der Karl-Marx-Straße hinzu, sowie ein Gemischtwarengeschäft in Gramelow und die Konsumgaststätte Teschendorf.
Die Konsumgenossenschaft eGmbH warb mit dem Slogan:
„Beim Konsum fachmännisch beraten, gut bedient, bestens gekauft! Unsere Verkaufsstellen sind mit einem reichhaltigen Warensortiment ausgerüstet und bieten Ihnen die besten Einkaufsmöglichkeiten! Werde auch Du Mitglied unserer Massenorganisation!“
Jedes Konsum Mitglied hatte ein Mitgliedsbuch in dem die einbezahlten Konsumanteile in Mark verzeichnet waren.

Kosummarken

Für den Einkauf im Konsumgeschäft erhielt man Konsummarken (Rabattmarken), die eingeklebt wurden. Am Jahresende wurden die vollgeklebten Bücher im Konsum abgegeben und der Rabatt später ausgezahlt.
Fortsetzung folgt.

Claudia Beuthin
Ortschronistin

➲ Feuerwehrnachrichten

Jahreshauptversammlung der Freiwilligen Feuerwehr Burg Stargard

Nach über 2 Jahren konnte nun im Mai diesen Jahres wieder eine Jahreshauptversammlung stattfinden. Somit fiel der Bericht des Wehrführers etwas umfangreicher aus. Wehrführer Frank Dielenberg bedankte sich für die hohe Einsatzbereitschaft der Kameradinnen und Kameraden während der Corona Pandemie. Zugleich beklagte er aber auch, dass erforderliche Aus- und Weiterbilungsmaßnahmen nicht durchgeführt werden konnten. Gleiches galt für öffentlichkeitswirksame Veranstaltungen wie Osterfeuer, Kindertag, Tag der offenen Tür und weitere. 2020 leisteten die Einsatzkräfte 1.369 Einsatzstunden, 2021 waren es 756. Diese werden wohl 2022 allein durch die Sturmnächte weit überschritten. Auch über die sehr gute Kinder- und Jugendarbeit in der Feuerwehr wurde berichtet. Bürgermeister Tilo Lorenz lobte ebenso die Einsatzbereitschaft der Feuerwehr während der Pandemie und in den Sturmnächten. Er sicherte der Feuerwehr seine weitere Unterstützung zu. Neben einigen Beförderungen und Ehrungen, konnte Sönke Jensen (Foto 2. v.l.) für 40-jährige Mitgliedschaft in der Feuerwehr geehrt werden. Die gute Arbeit in der Feuerwehr bestätigt einen guten Zulauf im Kinder- und Jugendbereich sowie auch in der Einsatzabteilung. Die Feuerwehr zählt insgesamt 129 Mitglieder, darunter 42 im Kinder- und Jugendbereich sowie 61 in der Einsatzabteilung.

Herbert Utikal
Pressewart

Truppmann Ausbildung in der Feuerwehr

In diesem Jahr fand in unserem Amtsbereich wieder mal ein Lehrgang Truppmann statt.
Die Truppmann Ausbildung ist die Grundausbildung für die Feuerwehrfrau/den Feuerwehrmann. Neben zahlreichen feuerwehrtechnischen Themen gehörte auch eine 1. Hilfe Ausbildung dazu. Der Lehrgang dauerte 70 Stunden und wurde an den zurückliegenden Wochenenden durchgeführt. Die Truppmann Ausbildung erfolgt immer im Wechsel zwischen unserem Amtsbereich und der Freiwilligen Feuerwehr Neubrandenburg. Insgesamt 16 Teilnehmer, darunter 11 aus unserem Amtsbereich und 5 Teilnehmer aus Neubrandenburg haben diesen Lehrgang besucht und erfolgreich abgeschlossen. Alle Teilnehmer waren mit großem Eifer dabei, das Ausbildungsziel zu erreichen. Sie waren so eifrig dabei, indem sie sich zwischen Lehrgangstagen erneut trafen, um das Gelernte noch einmal nachzubereiten und zu üben. Sie stehen nun den Einsatzabteilungen zur Verfügung.

Herbert Utikal
Pressewart

➲ Neues aus Schulen, Kitas und bei Tagesmüttern

Großes Wetteifern an der Grundschule Kletterrose

Die letzten Wochen waren in der Grundschule Kletterrose von Wettbewerbsgeist erfüllt. Aus der Turnhalle schallten Anfeuerungsrufe und Siegesjubel. Sportlichen Ehrgeiz und Teamfähigkeit zeigten die SchülerInnen Anfang April beim alljährlichen Osterpokal der Schule. Die Klassen jeder Klassenstufe traten gegeneinander in jeweils zwei Partien im Zweifelderballturnier an und kämpften mit viel Spaß um die Trophäe. Die Sieger der Klassen 1b, 2b, 3b und 4a konnten sich nicht nur über einen Pokal freuen, sondern auch über eine Nascherei und das tolle Gefühl, gemeinsam für etwas angetreten zu sein und gewonnen zu haben.

Neben dem sportlichen Wettbewerb maßen sich die Kinder auch im künstlerischen Bereich und stellten ihre Kreativität und ihr gestalterisches Können beim diesjährigen Zeichen- und Malwettbewerb unter Beweis. Zu dem Motto ‚*Wir entdecken die bunte Wasserwelt - Tauche ab und erforsche den Meeresgrund!*' gestalteten zwei Kinder aus jeder Klasse jeweils ein Bild. Zur Inspiration standen den SchülerInnen typisch marine Bücher, Fotos, Muster und Gegenstände zur Verfügung. Mithilfe verschiedener Materialien (Bunt- und Filzstiften, Wasserfarben, Pinseln und Schwämmen) entstanden sehr fantasiereiche Bilder, die nicht nur die LehrerInnen begeisterten. In einer durch die Fachschaft Kunst organisierten Ausstellung konnten alle SchülerInnen der Schule die Bilder unserer jungen KünstlerInnen wie in einer Galerie bewundern, anonymisiert für ihren Favoriten abstimmen und krönten somit die Gewinner des Wettbewerbs. Ein besonderes Erlebnis für alle TeilnehmerInnen.

Grundschule Kletterrose

Knusper, knusper, knäuschen, die Aldispende zauberte uns nun ein Häuschen.

Nun ist es schon einige Monate her seit unser Kindergarten vom neuerbauten Aldi unserer Stadt eine große Geldspende erhalten hatte.
Durch diese Spende konnten wir ein seit Langem gewünschtes „Hexenhäuschen" für unseren Krippenspielplatz kaufen.
Dieses Häuschen wurde im Frühjahr unter strenger Bauaufsicht der „Hänsel und Gretel"-Gruppe vom Hausmeister aufgebaut und bietet allen Märchenwaldkindern von nun an neue Spielmöglichkeiten und bereitet ihnen sehr viel Freude. Wir bedanken uns hiermit nochmal herzlich bei der Aldi GmbH.

Die Kinder und das Team der Kita „Am Märchenwald"

Kinder der „Aschenputtel"-Gruppe

Geschichte, Biologie und vieles mehr... 2. Wandertag der Regionalen Schule Burg Stargard

Wir sind sehr glücklich darüber, dass der zweite Wandertag regulär stattfinden konnte und somit wieder etwas mehr Normalität in die Schule zurückkehrt.
Während die Fünftklässler die Ausstellung im Landeszentrum für erneuerbare Energien in Neustrelitz besuchten, fuhren die Schülerinnen und Schüler der 6. Jahrgangsstufe mit dem Bus nach Stralsund, um in die Unterwasserwelt des Ozeaneums einzutauchen.

Die Klasse 6b in Stralsund

Der Wandertag der 7a stand unter dem Motto „Der Weg ist das Ziel“. So wanderten sie bei herrlichem Wetter durch das Lindetal nach Neubrandenburg.
Die Klasse 7b fuhr dagegen mit dem Zug in die Stadt, um deren historische Entwicklung nachzuvollziehen und im Treptower Tor einen Lederbeutel herzustellen. Ein leckeres Eis rundete den Tag ab.

Die Klasse 7b

Die Schülerinnen und Schüler der 8. Jahrgangsstufe stellten einen neuen Geschwindigkeitsrekord auf der Sommerrodelbahn in Burg Stargard auf. Zuvor wurde noch gemeinsam Sport getrieben.

Die Klasse 8b

Der Rostocker Zoo war das Ziel der 9. Klassen, hier besuchten sie vor allem das Darwineum. Anschließend konnten sich die Jugendlichen noch selbst vom maritimen Flair der Hansestadt überzeugen.
Unser Abschlussjahrgang erlebte die Ausstellung des Jüdischen Museums in Berlin. Es begann mit den drei Achsen im Untergeschoss.
Diese symbolisierten die unterschiedlichen Entwicklungen jüdischer Lebensgeschichte in Deutschland: Die Achse des Exils, die Achse des Holocaust und die Achse der Kontinuität.
In Vitrinen konnten die Schülerinnen und Schüler verschiedenste Erinnerungsstücke sehen, wie zum Beispiel ein Hochzeitskleid von einer Jüdin aus dem Jahr 1938.
Mit den unterschiedlichsten Eindrücken endete der Tag für unsere Schüler. Wir freuen uns schon auf den letzten Wandertag in der Projektwoche vor den Sommerferien.

Aktuelles aus Vereinen

Es gibt eine kleine Stadt, im Mecklenburger Land.....

Der Heimatchor Burg Stargard hofft, dass alle ein schönes und gesundes Osterfest hatten.
Beim Heimatchor tut sich eine ganze Menge.
Am Geburtstag der Vereinsvorsitzenden Gundula Reek, überraschten die Sänger und Sängerinnen sie mit einem selbstgebastelten Orden und Blumen, um zu danken für ihre liebevolle Arbeit im Chor.
Die Küche im Probenraum hat ein neues Möbelstück. Doris Schmidt hat es gestifftet. Rüdiger Nopirakowski, Gundula Offers, ihr Mann und Doris brachten es unter Anstregungen in den Raum.
Manfred Rossow hat es passgenau eingebaut.
Fleißige Helferinnen haben, angeregt durch den Aufruf der Stadt in und um den Probenraum alles schick gemacht. Bald werden dort wieder Chorlieder erklingen und die schönen Rosen erblühen. Ein intensiver Probensonnabend erfolgte im April, zur Mittagspause gab`s leckeres Essen, spendiert von den Geburstagkindern und danach ging es weiter mit Proben.
Der Heimatchor bekam jetzt Fördergelder aus der Ehrenamtsstiftung MV, davon wurde ein tragbares E-Piano und ein Notenständer samt Beleuchtung erworben.
Das Chorkonzert im ländlichen Raum im Juni/Juli steht an. Eine plattdeutsche Veranstaltung findet voraussichtlich am 10.06.22 im Alten Hospital statt, zusammen mit Uwe Schmidt und eventuell Kindern aus der „Anderen Grundschule“ Groß Nemerow.
Viele Termine stehen im Kalender, hoffentlich können alle erfüllt werden.

Gundula Offers
Heimatchor Burg Stargard e. V.

Der Seniorenverein Cölpin darf wieder durchstarten

Unser Verein existiert seit 1991 und es gab immer viel Unterhaltung, Tagesfahrten und Kaffeefahrten. Der Vorstand lässt sich immer etwas einfallen, damit die Vereinsarbeit nicht einschläft. Leider hat Corona uns in den letzten zwei Jahren etwas ausgebremst und wir haben nur mit Abstand die Mitglieder des Vereins zu besonderen Anlässen geehrt. Der Verein will aber

wieder das kulturelle Leben der Senioren im Ort aktivieren.
Liebe Senioren und Einwohner, habt ihr Lust auf einen unterhaltsamen Nachmittag mit selbstgebackenem Kuchen und Kaffee, dann kommt **am 23. Juni 2022 um 14.00 Uhr ins Dörphus. Wir freuen uns auf viele Gäste, die schon am Nachmittag Kultur der besonderen Art auf dem Lande erleben können. Laßt euch überraschen, es wird ein Höhepunkt nach dieser langen Durststrecke.**

Der Vorstand

Auszeichnung zum Altmeister der Rassekaninchenzucht im Landesverband M-V

Der Zuchtfreund Jürgen Ganske wurde in Burg Stargard 1956 geboren, wo er bis heute wohnhaft ist. Im Jahr 1986 trat er als Züchter dem Verein M26 bei und entschied sich die Rasse „Deutsche Riesen wildfarben“ zu züchten. Im Jahr 1987 wurde er vom Verein zum Zuchtwart und Tätoowiermeister gewählt. 1989 legte er die Prüfung als Preisrichter ab und übt diese Funktion bis heute aus. Im gleichen Jahr trat er in den „Deutschen-Riesen-Club“ in M-V ein, bei dem er ab dem Jahr 1992 die Aufgabe als Zuchtwart übernahm. Ab 1995 wurde er zum Gruppenkassierer in der Preisrichtergruppe Neubrandenburg gewählt.
In diesem Zeitraum züchtete er ca. 700 Kaninchen der Rasse „Deutsche Riesen wildfarben“. Er wurde in den Jahren seiner Züchtertätigkeit mit vielen Preisen geehrt. Unter anderem wurde er mit den Ehrennadeln in Bronze, Silber und Gold ausgezeichnet. Er erreichte auch den Titel „Meister der Rassekaninchenzucht“. Durch seine jahrelangen Erfahrungen und Ausübungen in der Zucht erhielt er am 23. April 2022 den Titel „Altmeister der Rassekaninchenzucht im Landesverband M-V e.V.“. Zum gleichen Zeitpunkt wurde ihm die Ehrenmedaille in Silber verliehen.

Der Verein wünscht Jürgen Ganske für die weiteren Zuchtjahre weiterhin viel Erfolg.

Zuchtfreund H.-J. Zebe

Burg Stargard, den 10. Mai 2022

Bogenturnier auf der Burg

Nach 2 Jahren Coronapause konnte am 14. Mai endlich wieder das traditionelle Maiturnier auf der Burg stattfinden. Trotz geringerer Beteiligung als gewohnt, war das Turnier wieder ein Höhepunkt im Vereinsjahr des Stargarder Burgvereins.
Bei sonnigem Wetter absolvierten die 55 Teilnehmer 2 Durchgänge auf einem Parcours der auf dem Burggelände und angrenzenden Flächen aufgebaut wurde.
Es ist nicht unser Ziel, einen sportlich hochanspruchsvollen Wettkampf zu veranstalten. Wir wollen unseren Gästen in erster Linie ein paar schöne Stunden auf der Burg bereiten und Burgbesuchern den Eindruck einer lebendigen Burg vermitteln.
Daher freut es uns besonders, dass auch viele Teilnehmer des Bogenturniers unser Bemühen um die Belebung der Burg unterstützen, denn sie treten in historischer Gewandung zum Turnier an.

Foto: Steffen Ilenfeld

Wir hoffen unseren Gästen hat es gefallen. Besonderer Dank gilt auch dem Personal des Kräutergartencafes, welches uns bei der Versorgung unserer Gäste trefflichst unterstützt hat.
Wir freuen uns auf das nächste Mal.

Uwe Lenk

Alles neu macht der Mai…

auch bei uns.
Am 1. Mai hatte der Marie Hager-Kunstverein den Termin zur Schlüsselübergabe unserer neuen Vereinsräumlichkeiten in der Bachstraße 8 in Burg Stargard. Wie bereits im letzten Jahr angekündigt, möchte der Verein neben dem historischen Marie-Hager-Haus mit Galerie und Bibliothek durch diese Vereinsräume eine neue künstlerisch-kulturelle Begegnungsstätte mit Verkaufsgalerie (Kunst und Kunsthandwerk) sowie einem breitgefächerten Mal- und Kreativkursangebot für alle Altersgruppen in Burg Stargard schaffen. Neben dem weiterhin bestehenden Ausstellungskonzept „alter Meister“ im Marie-Hager-Haus, wird in den neuen Galerieräumen das Augenmerk auf Gegenwarts- und Nachwuchskünstler regional und überregional gelegt.

Dieser neue künstlerisch-kulturelle Anlaufpunkt der nicht nur Burg Stargard überaus attraktiver gestaltet und aus touristischer und wirtschaftlicher Sicht bereichert, soll auch dazu beitragen unser kleines Städtchen wieder bunter und belebter zu machen.
Die Vorbereitungsarbeiten laufen auf Hochtouren und durch die Personalförderung des Ministeriums für Wirtschaft, Infrastruktur, Tourismus und Arbeit M-V mit Zuschüssen der Stadt Burg Stargard und des Landkreises zu unserem hohen Eigenanteil, ist für das ers-

te Jahr auch eine feste Personalstelle gesichert. Die Aktionsgruppe LEADER im LK MST unterstützt uns durch eine Förderung bei der Innenausstattung und durch das Sponsoring des Herrn Runge der Firma Hermann Ausbau GmbH bekommen die Wände in unseren neuen Räumen auch einen neuen Anstrich. Wir haben uns für das bekannte Hager-grau entschieden und auch die ersten Einrichtungsgegenstände wurden bereits geliefert.

Wer schon neugierig ist, kann auch schon vor der Eröffnung gern vorbeischauen und uns vielleicht ja auch sogar bei den noch vielen anstehenden Arbeiten bis zur Eröffnung unterstützen.
Wir würden uns freuen und halten Sie in der nächsten Ausgabe der Stargarder Zeitung mit weiteren Neuigkeiten auf dem Laufenden.

Andrea Stahlberg
Marie-Hager-Kunstverein

Aktuelles aus den Kirchgemeinden

Ev.-Luth. Kirchengemeinde St. Johannes Stargard Land

Gottesdienste:

05.06.2022	10:30 Uhr	St. Johanneskirche Burg Stargard Pfingstsonntag
06.06.2022	15:00 Uhr	Am Reiherberg, Feldberg ökumenisch Pfingstmontag
12.06.2022	10:30 Uhr	Lichtenberg Strand
19.06.2022	10:30 Uhr	St. Johanneskirche Burg Stargard
	14:00 Uhr	Kirche Groß Nemerow
26.06.2022	10:30 Uhr	St. Johanneskirche Burg Stargard

Veranstaltungen und Konzerte:

04.06.2022	18:00 Uhr	Orgelkonzert im Rahmen von KunstOffen St. Johanneskirche Burg Stargard
10.06.2022	19:00 Uhr	Junge Gemeinde Gemeindehaus Burg Stargard
17.06.2022	19:30 Uhr	Klassikkonzert mit „Collegium Instrumentale“ Kirche Groß Nemerow
21.06.2022	19:00 Uhr	Frauen mitten im Leben Gemeindehaus Burg Stargard
24.06.2022	19:00 Uhr	Flötenkonzert mit „Flautando“ St. Johanneskirche Burg Stargard anschl. Dämmerschoppen im Garten der Kirchengemeinde
25.06.2022	14:00 Uhr	Kinderfest im Garten der Kirchengemeinde Spiel, Spaß und Puppen, die etwas zu erzählen haben

Jagdangelegenheiten

Einladung zur Mitgliederversammlung der Jagdgenossenschaft Alt Käbelich

Am Mittwoch den 13.07.2022,
in Alt Käbelich, Wolfshofer Weg 74,
um 16:00 Uhr

Tagesordnung

1. Begrüßung und Eröffnung der Sitzung
2. Feststellung der Ordnungsmäßigkeit der Einladung, Anwesenheit der Jagdgenossen sowie der vertretenen Fläche
3. Bericht des Vorstandes
4. Kassenbericht
5. Entlastung des Vorstandes
6. Neuwahlen des Vorstandes
7. Verschiedenes
8. Schlusswort

Heinrich Drieselmann
Vorsitzender der JG Alt Käbelich

JOBS IN IHRER REGION
jobs-regional.de
Ein Produkt der LINUS WITTICH Medien Gruppe

Professionell bewerben

Die schriftliche Bewerbung ist die Eintrittskarte für das Vorstellungsgespräch. Umso wichtiger ist diese Werbung für die eigene Person. Oft entscheidet nur ein kurzer Blick in die Unterlagen, ob ein Bewerber zu einem Vorstellungsgespräch eingeladen wird. Für den ersten Eindruck gibt es keine zweite Chance, daran sollte man stets während des Erstellens der Bewerbungsunterlagen denken.
Mit einer professionell erstellten Präsentation der eigenen Person erzielt man den entscheidenden Wettbewerbsvorteil, um zu einem Vorstellungsgespräch eingeladen zu werden.

KerVita
Die schönste Tagespflege in ganz Neubrandenburg
1 Besuch pro Woche zahlt die Krankenkasse
Kostenloser Fahrdienst

Rasgrader Straße 2, 17034 Neubrandenburg
info-tagespflege-nb@kervita-ambulant.de
Weitere Informationen: www.kervita-ambulant.de

Gesundheit...

wichtiger denn je

KLINIK AM HAUSSEE
Fachklinik Feldberg GmbH

„Wir sind wieder für Sie da!“

Ab sofort können **Rezepte für ambulante Therapien** wieder in unserer Fachklinik eingelöst werden.
Gerne beraten wie Sie über unsere Therapiemöglichkeiten.

Tel: 039831 524 16 Fr. Petruschat
Mail: patabr@klinik-am-haussee.de

Besuchen Sie uns unter: **www.klinik-am-haussee.de**

Fachklinik Feldberg GmbH | Buchenallee 1 | 17258 Feldberger Seenlandschaft

BLEIBEN SIE GESUND.

Sie oder ein Angehöriger sind pflegebedürftig?

- Wir sind eine der wenigen UNABHÄNGIGEN Pflegeberatungsstellen aus der Region!
- Gern unterstützen wir Sie, bei der Beantragung von Leistungen der Pflegeversicherung.
- Sie möchten in Ihren eigenen 4 Wänden wohnen bleiben trotz Pflegebedürftigkeit?
- Erhalten Sie regelmäßige Beratungen/Schulungen aus einer Hand.

UNABHÄNGIG - NEUTRAL - KOMPETENT
Haben Sie Fragen?
Rufen Sie uns einfach an!

Offizielle Pflegeberatung Kohlmeyer
Woldegker Str. 27 | 17033 Neubrandenburg
Tel: 0395 77 68 64 32
Mail: pflegeberatung@protonmail.com
www.offizielle-pflegeberatung-kohlmeyer.de

Mit Kraftkörnern und Gemüse durch den Tag

(djd). Immer mehr Menschen in Deutschland achten darauf, dass sie sich ausgewogen ernähren. Für Kinder ebenso wie Erwachsene sind frisch gekochte Gerichte mit vielen Kräutern und Gemüsen ratsam. Im Alltag scheitern die guten Vorsätze aber häufig an Zeitmangel. Zeitsparend und vollwertig zu kochen, muss kein Widerspruch sein. Denn es gibt basische "Superfoods", die diesen Spagat ermöglichen. Unter www.p-jentschura.com steht eine Fülle von Rezepten bereit, die sich mit basischen Lebensmitteln auch auf die Schnelle zubereiten lassen. In den Rezeptideen steckt eine geballte Ladung an Vitaminen, Mineralstoffen und sekundären Pflanzenstoffen, die für einen ausgeglichenen Säure-Basen-Haushalt benötigt werden - als Grundlage für Gesundheit, Leistungsfähigkeit und ein starkes Immunsystem.

Eine ausgewogene Ernährung ist für Familien mit Kindern besonders wichtig - jeden Tag.
Foto: djd/Jentschura International/George Rudy-shutterstock

auto PARTNER
Autoteile + Meisterwerkstatt
ASS
AUSZEICHNUNG FÜR QUALITÄT UND SERVICE!

Inspektion
HU
(mit integrierter AU)
in Zusammenarbeit mit autoristierter Prüforganisation
Rad und Reifen
Klima-Service
Achsvermessung
Motordiagnose
Autoverwertung

TÜV NORD
Ergebnis „sehr gut“
Tel.: 039603 22808
Fünfeichener Weg 3
17094 Burg Stargard
Fax: 039603 22807
www.ass-autopartner.de

Service ist genau mein Ding!

Warum sich der Besuch eines Fachmannes lohnt

Informations- und Preisvergleichsportale gibt es nun inzwischen genügend im Internet. Doch oftmals nützen Ihnen die dort präsentierten Fakten recht wenig, wenn Sie nichts damit anzufangen wissen. Denn viele Sachen kann man beim Kauf eines neuen Gerätes oder beim Erwerb einer Dienstleistung einfach nicht wissen. Ein Anruf beim Fachmann lohnt sich deshalb. Zusammen mit einem Profi können Sie schon im Vorfeld Ihrer Anschaffung genau planen. Dieser berät Sie individuell und gewissenhaft über die verschiedenen Möglichkeiten, kommt bei Bedarf vor Ort vorbei und kann Ihnen Alternativen aufzeigen. Mit einem Fachmann stehen Sie auch nach dem Kauf auf der sicheren Seite. Bei generellen Fragen, Problemen oder Tipps ist er Ihr Ansprechpartner. Nutzen Sie also die Möglichkeiten, die Ihnen ein Fachmann bietet und vermeiden Sie so Fehlinvestitionen und Falschkäufe. Ihr Fachmann in Ihrer Nähe kann Ihnen helfen!

Wir kaufen
Wohnmobile + Wohnwagen
03944-36160 www.wm-aw.de Fa

CSV-Computer
Inh.: Franka Volkenandt
Katharinenstraße 17 • 17033 Neubrandenburg
Tel.: (0395) 56 831 38 • Fax: (0395) 56 831 54
E-Mail: service@csv-nb.de • Web: www.csv-nb.de

Öffnungszeiten
Mo. - Fr.: 9.00 Uhr bis 18.00 Uhr • Sa.: 9.00 Uhr bis 13.00 Uhr

KOMPETENZ IN IHRER NÄHE
UNSERE LEISTUNGEN:
Hardware und Software
PC-Konfiguration nach Wunsch
Vor-Ort-Service
Notebook-Reparatur
Tintenpatronen-Befüllung
Computerzubehör
Reparatur aller Marken
SONDERLEISTUNGEN:
PC-NOTDIENST: 0171 / 32 12 687
kostenloser* Lieferservice von Verbrauchsmaterial

Stück für Stück zum **Erfolg**, mit **uns**!

Ihr persönlicher Ansprechpartner
Jörg Teidge
0171/971 57 -33
WITTICH MEDIEN
LINUS WITTICH
Lokal informiert. Druck. Internet. Mobil.
Röbeler Str. 9 · 17209 Sietow · Tel. 039931/579-0 · Fax 039931/57930
E-Mail: j.teidge@wittich-sietow.de

Hausverkauf mit dem TESTSIEGER!
DIE WELT
Juli 2020
DIE BESTEN IMMOBILIENMAKLER
TESTSIEGER
HORN IMMOBILIEN
7 Immobilienmakler in Neubrandenburg
Deutsche Markenallianz GmbH
Ressort Immobilien
www.d-ma.immobilien
• schnelle Abwicklung
• registrierte Kaufinteressenten
• individuelle Wertermittlung
• Profi Immobilien Video
• virtueller 360° Rundgang
• erstellen des Energieausweises
0395 5 70 66 69 · www.horn-immo.de
HORN IMMOBILIEN
Ihr Familienmakler!

Bauen trotz steigender Kosten

(djd). Steigende Grundstückspreise und hohe Baukosten lassen es immer schwieriger erscheinen, den Traum vom Eigenheim zu verwirklichen. Mit einer guten Planung kann man die Preise dennoch im Zaum halten, beispielsweise indem die Familie ihre Wohnbedürfnisse kritisch hinterfragt und realistisch einschätzt. Auch Fertighäuser sind eine interessante Option. Der Hersteller Danwood zum Beispiel bietet mit transparenten Preisen und einer mehrmonatigen Festpreisgarantie hohe Planungs- und Kostensicherheit. Die eigentliche Bauphase ist kurz: So steht der Rohbau bereits nach zwei Tagen, der schlüsselfertige Ausbau ist innerhalb weniger Wochen abgeschlossen. Energiespartechnik mit einer Wärmepumpe und optional einer Fotovoltaikanlage samt Batteriespeicher sorgt für dauerhaft niedrige Verbrauchskosten.

Die Innengestaltung des Eigenheims lässt sich durch eine gute Planung optimieren, ohne dabei an Wohnkomfort einzubüßen.
Foto: djd/www.danwood.de

F&G BAUSERVICE GMBH

- Schlüsselfertiger Neubau
- Umbau · Sanierung
- Dach-, Fassaden- und Maurerarbeiten
- Bauplanung

Marner Straße 101
17094 Burg Stargard
www.fgbauservice.de

Tel. 039603 / 23360
info@fgbauservice.de

Bauen Sie auf Qualität und Erfahrung.

UCKERMARK IMMOBILIEN
Beethovenplatz 1 · 17268 Templin · 0176 7579 4037

EU zertifizierte Sachverständige für Immobilien und Grundstückswesen!

Immobilienverkauf mit Gewinn? Nur mit dem Profi!

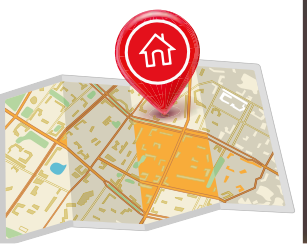

Qualitätsumzüge zum besten Preis

www. Umzug-2000 .de
Gillmeister
Neubrandenburger Möbelspedition

Friedrich-Engels-Ring 1
17033 Neubrandenburg
Tel. 0395 4 22 99 99

weitere Leistungen:
- Entrümpelung
- Wohnungsauflösung
- Küchen- & Möbelmontagen
- Tresor- & Klaviertransporte
- Bereitstellung von Lagerflächen
- bundesweit & international

und vieles mehr…

Der Spezialist für Seniorenumzüge
Full-Service-Umzug und Rundum-Sorglospaket
www.umzug-2000.de

Ganz egal welche Dienstleistung, ob Neuanschaffung, Wartung oder Reparatur, ob Neubau, Anbau oder Umbau, Renovierung oder Raumausstattung. Für all ihre Vorhaben gibt es einen Fachmann in Ihrer Nähe! Der Weg zum Fachmann lohnt sich immer! Auch wenn der Trent zum „Do it yourself“ in der letzten Zeit zugenommen hat, ist nicht alles Fachmann, was in Hof und Haus selber Hand anlegt! Da ist die Qual der Wahl vor dem Baumarkt-Regal. Eine Produktvielfalt, die einen „erschlägt“! Nehme ich das richtige Material? Habe ich das richtige Werkzeug? Im Falle der Gewährleistung „buttert“ der selbst ernannte Fachmann im Schadensfall eben noch einmal oben drauf, oder er geht das nächste Mal lieber gleich zum Fachmann. Dabei gibt es gute Gründe, warum sich der Weg zum Fachmann lohnt! Da ist zum einem die riesige Erfahrung, die der Maurer, Dachdecker, Zimmerer, Fliesenleger etc mitbringt, denn er hat seinen Job von der Pike auf gelernt, über Jahre hinweg perfektioniert und Wissen kontinuierlich auf den neuesten Stand gebracht. Und das alles für Sie! Die Erfahrungswerte eines Fachbetriebes sind durch nichts zu ersetzen und ersparen so mache nachträgliche, oft kostspielige Ausbesserung. Und das Wichtigste: die Garantie: Sie bekommen eine klare Kosteneinschätzung und Planungssicherheit durch Garantieansprüche.

Also noch Fragen?
Kommen Sie lieber gleich zu Ihrem Fachbetrieb.

Hückstedt
Metallhandel und Containerdienst GmbH
17235 Neustrelitz • Rudower Straße 58a • ☎ 03981/203048

Ankauf:	• Schrott • Buntmetall • Kabel • Bleibatterien • Pappe/Papier • Altautos	**Verkauf:** • Sand • Kies • RC-Beton • RC-Ziegel • Mutterboden • Splitt • Fertigbeton
Entsorgung:	• Garten u. Parkabfälle • Bauschutt • Baumischabfall • Gewerbemüll • Altholz	• Folie • Asbest • Altreifen • usw.
Dienstleistung:	• Containerdienst von 1,3 bis 34 m³	

Ansprechpartner: Frau Rieckhoff/Frau Roeder
Öffnungszeiten: Mo.-Fr.: 7.00 - 16.45 Uhr · Sa. 9.00 - 11.45 Uhr

IMPRESSUM:

Mitteilungsblatt mit amtlichen Bekanntmachungen für das Amt Stargarder Land, die Stadt Burg Stargard mit den Gemeinden Cölpin, Groß Nemerow, Holldorf, Lindetal und Pragsdorf sowie den Abwasserbeseitigungszweckverband Tollensesee und den Zweckverband für Wasserver- und Abwasserentsorgung Strasburg

Herausgeber, Druck und Verlag: **LINUS WITTICH Medien KG**
Röbeler Straße 9, 17209 Sietow, Telefon 039931/57 90, Fax 039931/5 79-30
E-Mail: info@wittich-sietow.de, **www.wittich.de**

Verantwortlich für den amtlichen Teil: Stadt Burg Stargard,
Mühlenstraße 30, 17094 Burg Stargard, Internet: www.burg-stargard.de,
E-Mail: a.miksch@stargarder-land.de, Telefon: 039603/253 18

Verantwortlich für den nichtamtlichen Teil: Mike Groß (V. i. S. d. P.)
unter Anschrift des Verlages. Verantwortlich für den Anzeigenteil: Jan Gohlke
unter Anschrift des Verlages.

Anzeigen: anzeigen@wittich-sietow.de

Auflage: 5.133 Exemplare, Erscheinung: monatlich

Namentlich gekennzeichnete Artikel geben die Meinung des Verfassers wieder, der auch verantwortlich ist. Für Text-, Anzeigenveröffentlichungen und Fremdbeilagen gelten unsere allgemeinen Geschäftsbedingungen und unsere zz. gültige Anzeigenpreisliste. Für nicht gelieferte Zeitungen infolge höherer Gewalt oder anderer Ereignisse kann nur Ersatz des Betrages für ein Einzelexemplar gefordert werden. Weitergehende Ansprüche, insbesondere auf Schadensersatz, sind ausdrücklich ausgeschlossen. Vom Kunden vorgegebene HKS-Farben bzw. Sonderfarben werden von uns aus in 4c-Farben gemischt. Dabei können Farbabweichungen auftreten, genauso wie bei unterschiedlicher Papierbeschaffenheit. Deshalb können wir für eine genaue Farbwiedergabe keine Garantie übernehmen. Diesbezügliche Beanstandungen verpflichten uns zu keiner Ersatzleistung. Die Vervielfältigungs- und Nutzungsrechte der hier veröffentlichten Fotos, Bilder, Grafiken, Texte und auch Gestaltung liegen beim Verlag. Vervielfältigung nur mit schriftlicher Genehmigung des Urhebers.

WITTICH MEDIEN
LINUS WITTICH
Lokal informiert. Druck. Internet. Mobil.

¡Hola Neubrandenburg & Altentreptow!

Nach etlichen Jahren Abstinenz kehrt die Marke Seat in die Region Neubrandenburg zurück.

Die Automobilbranche steht derzeit ganz im Zeichen des Wandels. Die Digitalisierung, immer mehr Assistenzsysteme im Fahrzeug und nicht zuletzt der E-Antrieb fordern alle Marken und Markenhändler enorm.

Trotzdem möchte sich die iberische Volumen-Marke des VW-Konzerns nun dauerhaft in der Region Neubrandenburg etablieren. Aufgrund der vorhandenen Kapazitäten und der äußerst günstigen Verkehrsanbindung fiel die Wahl auf Altentreptow. Die Investoren sind in der Kreisstadt und im Umland keine Unbekannten. So haben sich die Macher vom regional langjährig verwurzelten Volkswagen und Škoda Autohaus Eschengrund, Eugen Heine und Peter Kuboth mit Sven Karsch, dem Betreiber der „Dein Autozentrum“ VW-Standorte in Woldegk und Pasewalk, zusammengeschlossen.

Diese Namen stehen für Kundenorientierung und Kontinuität im Automobilgeschäft der Region. Alle zeigen sich überzeugt, dass die Marke Seat vor Ort glänzende und dauerhafte Perspektiven mit dieser Konstellation vorweisen kann. Denn auch die Marke Seat hat mehr zu bieten als noch vor zehn Jahren.

Nicht nur die Seat Modelle erfreuen sich zunehmender Beliebtheit. Auch die junge Submarke Cupra ist mächtig im Aufwind. Sie verbindet eine feurig, spanische Designsprache mit Elementen des Rennsports und der E-Mobilität. Sozusagen die Symbiose aus Spaß und Vernunft.

Auch das ehemalige Autohaus Kopischke, jetzt Dein Autozentrum Altentreptow, wurde einer Frischzellenkur unterzogen. Nunmehr erstrahlt der Schauraum in spanischer Leichtigkeit und Lebensfreude. Ein bewährtes Team, ebenso versiert in Sachen Volkswagen- und Audi Service, freut sich auf die neue Kundschaft von Seat und Cupra. Nach vier Monaten Umbau, zahlreichen Schulungen und Zertifizierungen ist die Mannschaft nun startklar bzw. „ready for take off“ so die Geschäftsführer Sven Karsch und Peter Kuboth.

Die Innenmodernisierungen sind abgeschlossen, die Anbindung an die Herstellersysteme ist erfolgt, und eine beachtliche Auswahl an neuen Seat und Cupra sowie Gebrauchtfahrzeugen steht vor Ort. Natürlich erwartet die Kundschaft sowie alle anderen Interessierten weitere Überraschungen auf dem Gelände im Gewerbehof 11 in Altentreptow.

So sind vom 03. Juni bis zum 15. Juli 2022 jeweils freitags von 17 bis 22 Uhr alle zum Wochenausklang in die Beach-Bar in und an den Geschäftsräumen eingeladen - zu coolen Drinks zum heißen Seat-Preis. Für Stammkunden gibt es Verbandstaschen inklusive Warndreieck und Warnweste oder wahlweise eine Retro-Getränkekühler gratis dazu.

Zuvor werden unter der fachkundigen Anleitung von Barkeeper Tobias Wittkopp Bar-Mixer-Workshops für Abiturienten oder andere Interessierte angeboten. Die kostenlosen Kurse finden am 17., 24. und 31.05.2022 jeweils von 14 - 17 Uhr im Autohaus statt und jeder Teilnehmer erhält ein Zertifikat. Außerdem bietet sich bereits bei den in der Folgezeit stattfindenden Veranstaltungen im Autohaus Gelegenheit, mit den erlernten Fähigkeiten Geld für den bevorstehenden Sommer dazu zu verdienen.

Am 25. Juni 2022 präsentiert sich Dein Autozentrum Altentreptow mit Seat und Cupra sowie dem Retro-Getränkekühler auf der Festwiese zum Stadtfest in Altentreptow anlässlich der 777-Jahr-Feier der Stadt. Bevor am 15. Juli 2022 die Abschlussveranstaltung und damit die offizielle Autohauseröffnung stattfindet.

Neben der Fahrzeugreparatur nach Hersteller-Standards, der Fahrzeugpräsentation in den modernen Räumlichkeiten und spannenden Neuigkeiten zu Antriebstechnologien, erwartet die Kundschaft ab sofort viele interessante Angebote. So werden alle Seat-Inspektionen bis zum 31. August 2022 zum Pauschal-Preis von 99 Euro inklusive Öl (ohne Zusatzarbeiten) erledigt, bei Cupra Fahrzeugen für 149 Euro. Service-Aktionsangebote gibt es natürlich ebenso für die Stammkundschaft von Volkswagen und Audi.

Es lohnt sich also, demnächst einen Abstecher nach Altentreptow einzuplanen. Dort gibt es mit dem Seat- und Cupra-Handelsstandort ab sofort einen Grund mehr für einen Besuch. Bis zum 15. Juli 2022 erhält jeder Kunde einmalig ein kostenloses alkoholfreies Mixgetränk aus dem Beach Bar Sortiment.

SEAT CUPRA Dein Autozentrum
Gewerbehof 11 · 17087 Altentreptow · Tel.: 03961 / 25 90 0

Bürgermeisterwahl 2022

Vertrauen durch Transparenz, Ehrlichkeit, Kompetenz und Kommunikation

Ich setze mich für eine gute Zukunft der Stadt Burg Stargard und ihrer Ortsteile durch Teamgeist und gemeinsamen Sachverstand der Stadtverwaltung, der Stadtvertretung und aller Bürgerinnen und Bürger ein.

Katja Sievert

Ihre Stimme am 12.06. für Ihre Bürgermeisterkandidatin Katja Sievert

V.i.S.d.P.
Wählergruppe Stargard 2030
Impressum + Kontakt: FV Daniel Schmerse, Bahnhofstr. 14, 17094 Burg Stargard kontakt@stargard2030.de

www.stargard2030.de

Briefwahl!

Für den Inhalt der Wahlwerbung ist ausschließlich die jeweilige Partei verantwortlich.