Stargarder Zeitung

Jahrgang 85 | Samstag, den 27. August 2022 | Ausgabe 08

2 Orte = 2 Feiern

10. September 2022

Mitteilungsblatt mit amtlichen Bekanntmachungen für das Amt Stargarder Land und die Stadt Burg Stargard mit den Gemeinden Cölpin, Groß Nemerow, Holldorf, Lindetal, Pragsdorf sowie des Abwasserbeseitigungszweckverbandes Tollensesee und des Zweckverbandes für Wasserver- und Abwasserentsorgung Strasburg

Postwurfsendung sämtliche Haushalte

Wichtige Telefonnummern

Telefonverzeichnis des Amtes Stargarder Land

Stadtverwaltung Burg Stargard • Mühlenstraße 30 • 17094 Burg Stargard	
Verwaltung für das Amt Stargarder Land mit den Mitgliedsgemeinden: Burg Stargard, Cölpin, Groß Nemerow, Holldorf, Lindetal und Pragsdorf	**Telefonzentrale 039603 2530, Fax-Nr. 039603 25342** **E-Mail: amt@stargarder-land.de**

Fachbereich	Ansprechpartner	Telefon		E-Mail-Adresse
Büro des Bürgermeisters				
Bürgermeister / Leiter Verwaltung	Herr Tilo Lorenz	039603	25310	buergermeister@burg-stargard.de
Hauptamt				
Leiterin Hauptamt	Frau Marion Franke	039603	25311	m.franke@stargarder-land.de
Büro d. Bürgermeisters / Schulen / Öffentlichkeitsarbeit	Frau Janett Segeth	039603	25310	j.segeth@stargarder-land.de
Büro d. Bürgermeisters / Schulen / Öffentlichkeitsarbeit	Frau Stefanie Gronow	039603	25318	s.gronow@stargarder-land.de
Personal / EDV	Frau Sylvia Voß	039603	25312	s.voss@stargarder-land.de
Standesamt	Herr Christian Walter	039603	25313	c.walter@stargarder-land.de
Wohngeld / Standesamt / Vereine	Frau Anja Dielenberg	039603	25314	a.dielenberg@stargarder-land.de
Einwohnermeldeamt	Frau Margrit Vollendorf	039603	25315	m.vollendorf@stargarder-land.de
Sitzungsdienst / Kita / Einwohnermeldeamt	Frau Carmen Jungerberg	039603	25316	c.junderberg@stargarder-land.de
Zentrale Verwaltung / Sitzungsdienst	Frau Dörte Stiegler	039603	25317	d.stiegler@stargarder-land.de
Fördermittel / Vergaben / Friedhofsverwaltung	Frau Monique Diekow	039603	25339	m.diekow@stargarder-land.de
Vergabestelle / Fördermittel	Frau Jennifer Klink	039603	25337	j.klink@stargarder-land.de
Finanzen				
Leiterin Finanzen	Frau Jana Linscheidt	039603	25321	j.linscheidt@stargarder-land.de
Kassenverwaltung	Frau Martina Matner	039603	25322	m.matner@stargarder-land.de
Vollstreckung	Frau Stefanie Jannusch	039603	25323	s.jannusch@stargarder-land.de
Steuern / Gewerbe	Frau Bianca Rothe	039603	25324	b.rothe@stargarder-land.de
Finanzen / Gebühren	Frau Katja Lau	039603	25326	k.lau@stargarder-land.de
Kasse	Frau Ute Retter	039603	25327	u.retter@stargarder-land.de
Liegenschaften	Frau Mandy Arnarson	039603	25328	m.arnarson@stargarder-land.de
Geschäftsbuchhaltung	Frau Margitta Jacobs	039603	25329	m.jacobs@stargarder-land.de
Bau- und Ordnungsamt (BOA)				
Leiter Bau- und Ordnungsamt	Herr Tilo Granzow	039603	25331	t.granzow@stargarder-land.de
Investitionen / Stadtsanierung / Abwasser	Herr Andy Marquardt	039603	25332	a.marquardt@stargarder-land.de
Ordnungsamt / Sicherheit / Natur u. Umwelt	Herr Karlo Weber	039603	25333	k.weber@stargarder-land.de
Allg. Anfragen / Gemeindehäuser / Sporthallen	Frau Janine Müller	039603	25334	j.mueller@stargarder-land.de
Bauordnung / Erschließung	Frau Martina Dörbandt	039603	25335	m.doerbandt@stargarder-land.de
Ordnungsamt / Sicherheit / Brandschutz	Herr Christoph Ruchay	039603	25336	c.ruchay@stargarder-land.de
Straßenunterhalt / Winterdienst /Bauhof	Herr Thomas Schröder	039603	25338	t.schroeder@stargarder-land.de
Bereich Kultur und Tourismus				
Kultur und Tourismus / Burganlage	Frau Eileen Voß	039603	25351	e.voss@stargarder-land.de
Kultur und Tourismus / Museum	Frau Julia Schulz-Kaczmarek	039603	25352	j.schulz-kaczmarek@stargarder-land.de
Besucherinformation	Frau Bärbel Bartsch	039603	25355	ti@burg-stargard.de
Bibliothek / Marie-Hager-Haus	Herr Stefan Richert	039603	25358	s.richert@stargarder-land.de
Weitere städtische Einrichtungen				
Schulsachbearbeiterin Regionale Schule	Frau Katja Pingel	039603	25362	schule@RegS-Burg-Stargard.de
Schulsachbearbeiterin Grundschule	Frau Anne Spietz	039603	25361	willkommen@grundschule-kletterrose.de
Bürgermeister der Gemeinden				
Gemeinde Cölpin	Herr Joachim Jünger	0173	5438325	bgm.coelpin@stargarder-land.de
Gemeinde Groß Nemerow	Herr Wilfried Stegemann	0177	8224513	bgm.gross-nemerow@stargarder-land.de
Gemeinde Holldorf	Herr Mario Borchardt	0172	9045185	bgm.holldorf@stargarder-land.de
Gemeinde Lindetal	Frau Rosemarie Kroh	0172	3241853	bgm.lindetal@stargarder-land.de
Gemeinde Pragsdorf	Herr Ralf Opitz	0152	27743922	bgm.pragsdorf@stargarder-land.de

Öffnungszeiten Amt:

dienstags:	8:30 - 12:00 Uhr, 13:30 - 18:00 Uhr
donnerstags:	8:30 - 12:00 Uhr, 13:30 - 16:00 Uhr
freitags:	8:30 - 11:00 Uhr

Öffnungszeiten Bibliothek:

montags, mittwochs:	10:00 - 12:00 Uhr, 13:00 - 16:00 Uhr
dienstags, donnerstags:	13:00 - 17:30 Uhr

➲ Willkommen

Liebe Leserinnen und Leser,

„Was der August nicht tut, macht der September wieder gut“, meinte zumindest Johann Wolfgang von Goethe. Vielen Familien hat der August sicher sehr gutgetan. Sommerferien und Urlaubszeit sorgten für viel gemeinsame Zeit, egal ob zu Hause oder auf Reisen. Wettertechnisch hätte der September allerdings einiges wieder gutzumachen, denn der August, fragt man z. B. die Forst- und Landwirte oder auch Gartenbesitzer, war viel zu warm und vor allem zu trocken.

Doch des einen Leid ist des anderen Freud. So konnten aufgrund warmer Sommertage und lauer Sommernächte zahlreiche kulturelle Veranstaltungen und natürlich auch die vielen Einschulungen im Land unter strahlend blauem Himmel stattfinden. Apropos Einschulung: Burg Stargard goes digital. Zumindest was die Schulen betrifft geht es technisch kaum moderner. Kreidestaub adé, denn nach umfangreichen (Um-)Baumaßnahmen werden die Schülerinnen und Schüler der Grund- und Regionalen Schule ab diesem Schuljahr mit allerlei digitalem Gerät unterrichtet.

Natürlich können aber die letzten schönen Wochen nicht über das hinwegtäuschen, was um uns herum passiert. Corona lässt uns noch immer nicht ganz los, wenngleich es wieder schön ist, dass man in diesem Jahr Veranstaltungen wie das Sommerfest oder auch viele Dorffeste ganz normal und ohne Auflagen durchführen kann.

Der Krieg in der Ukraine und seine Folgen werden unsere Gesellschaft wohl aber auf eine viel härtere Probe stellen. Bei den steigenden Lebenshaltungs- oder auch Energiekosten hilft leider auch kein 9-Euro-Ticket, wenngleich Viele dieses in den letzten Wochen sicherlich gern in Anspruch genommen haben. Bleibt nur zu hoffen, dass es in diesem Winter nicht ganz so schlimm kommt, wie es teilweise vorhergesagt wird und – wenngleich dies wohl eine kühne Vorstellung ist -, dass der Krieg irgendwie ein Ende findet.

Und zu guter Letzt bleiben uns nach wie vor die klimatischen Veränderungen weltweit, aber auch hier vor Ort beständig als Thema erhalten. Durch Krieg und Corona ist unser Klima zwar wieder einmal in den Hintergrund gerückt, aber angesichts europaweit brennender Wälder, ausgetrockneter Flussbetten oder mäßiger bis schlechter Ernten auch hierzulande, muss man sich schon sorgen. Zumindest geht es mir so. Denn auch im kleinen, beschaulichen Stargarder Land kommen all diese Themen in unterschiedlicher Ausprägung an. Deshalb gilt es, hier vor Ort die richtigen Schlüsse und Maßnahmen aus all den Krisen zu ziehen.

Alles in allem, das möchte ich betonen, sollten wir dennoch optimistisch bleiben und uns auch über die vermeintlich kleinen Dinge des Alltags freuen. Ich selbst konnte zum Beispiel kurz aufeinanderfolgend an gleich drei Eisernen Hochzeiten teilnehmen und sogar zu einem 102. Geburtstag gratulieren. Auch die Einschulungen waren für viele Familien in unserem Land ein Tag der Freude und des Glücks.

In diesem Sinne wünsche ich Ihnen jetzt nicht nur viel Spaß beim Lesen ihrer Stargarder Zeitung, sondern auch, dass ihr ganz persönlicher September ein glücklicher und erfolgreicher Monat wird.

Bleiben Sie gesund!

Ihr

Lilo Lorenz

Bürgermeister

65 Jahre verheiratet sind Helga und Alfred Thurow

Lehrer und Lehrerinnen werden im Umgang mit den neuen Digitalen Tafeln geschult. *Foto: Stadt Burg Stargard (2)*

Rathausinformationen

Wichtige Termine

Di., 30.08.2022, 19:00 Uhr Sitzung der Gemeindevertretung der Gemeinde Lindetal, Alte Schule, OT Ballin, Alte Dorfstraße13
Do., 01.09.2022 18:00 Uhr Sitzung der Gemeindevertretung der Gemeinde Cölpin, Gemeindezentrum Cölpin, Woldegker Chaussee 31a
Mo., 05.09.2022, 18:30 Uhr Sitzung des Finanzausschusses der Stadtvertretung Burg Stargard
Di., 06.09.2022, 18:30 Uhr Sitzung des Ausschusses Wirtschaft, Kultur und Soziales der Stadtvertretung Burg Stargard
Do, 08.09.2022, 18:30 Uhr Sitzung des Stadtentwicklungsausschusses der Stadtvertretung Burg Stargard

Änderungen vorbehalten! Sitzungsorte und weitere Informationen finden Sie im Bürgerinformationssystem unter amt-stargarderland.sitzung-mv.de.

Wir gratulieren

Wir gratulieren zum Geburtstag

Burg Stargard

Frau Brigitte Stöhr	am 29.08.	zum 75.
Frau Gundel Kuhnert	am 29.08.	zum 70.
Herrn Detlef Kempf	am 30.08.	zum 85.
Frau Monika Dörband	am 02.09.	zum 80.
Frau Elisabeth Kasper	am 07.09.	zum 90.
Herrn Rudolf Joseph	am 07.09.	zum 85.
Frau Ursula Meister	am 13.09.	zum 80.
Herrn Thomas Wolf	am 19.09.	zum 70.
Frau Doris Schmidt	am 20.09.	zum 75.
Herrn Edwin Gohrs	am 21.09.	zum 70.
Herrn Eckhart Klingner	am 22.09.	zum 80.

Groß Nemerow

Frau Helga Schröder	am 04.09.	zum 75.
Herrn Heinrich Hülsdünker	am 13.09.	zum 70.
Herrn Hans-Jürgen Johanns	am 13.09.	zum 70.

Holldorf

Frau Gisela Ihe	am 02.09.	zum 70.
Frau Renate Rütz	am 05.09.	zum 85.

Lindetal

Frau Ilona Ikert	am 06.09.	zum 70.
Herrn Dieter Studier	am 12.09.	zum 85.
Frau Ruth Anner	am 18.09.	zum 70.

3 Eiserne Hochzeiten in Burg Stargard

Gleich drei Ehepaaren konnte Bürgermeister Tilo Lorenz im August zum 65. Hochzeitstag gratulieren. Im Sommer 1957 sagten Renate und Willi Briese, Helga und Alfred Thurow sowie Rotraud und Helmut Burghardt „Ja“ zueinander.

„Ich freue mich immer sehr auf Termine, bei denen ich zu solch besonderen Anlässen gratulieren kann und bedanke mich ganz herzlich, dass mich die Familien und Ehepaare an diesen Momenten teilhaben lassen.“, so Bürgermeister Tilo Lorenz. „Es ist immer wieder schön, die Jubilare persönlich besuchen zu können und so besser kennenzulernen, sich mit ihnen etwa über ihre Anfänge, aber auch über nicht so einfache Zeiten zu unterhalten.“

Unsere drei eisernen Ehepaare sind ein gutes Vorbild und der Beweis, dass Liebe und Zuneigung auch nach 65. Jahren Ehe nicht weniger werden müssen. Wir wünschen allen Jubilaren alles erdenklich Gute, vor allem ganz viel Gesundheit!

Tilo Lorenz gratuliert Renate und Willi Briese zum 65. Hochzeitstag

Das eiserne Ehepaar Rotraud und Helmut Burghardt

Foto: Stadt Burg Stargard (2)

Amtliche Bekanntmachungen

Veräußerung von Grundstücken „B-Plan Alte Gärtnerei Nr. 24“ in Quastenberg

Die Stadt Burg Stargard beabsichtigt 5 Baugrundstücke im Baugebiet „Alte Gärtnerei“ in Quastenberg zu veräußern.

Hierzu findet bis zum 04.10.2022 ein bedingungsfreies Bieterverfahren entsprechend Durchführungserlass zu § 56 Kommunalverfassung M-V statt. Die Entscheidung über die Annahme des Gebotes bzw. den Zuschlag wird durch den Hauptausschuss der Stadt Burg Stargard getroffen.

Weitere Informationen zu den Grundstücken sowie Termine für örtliche Begehungen können eingeholt werden bei Frau M. Arnarson, E-Mail: m.arnarson@stargarder-land, Telefon: 039603 25328 sowie bei baurechtlichen Fragen über Herrn T. Granzow, E-Mail: t.granzow@stargarder-land.de, Telefon: 039603 25331.

Der vollständige Text zum Interessenbekundungsverfahren ist unter www.burg-stargard.de zu finden.

Bekanntmachung der Gemeinde Groß Nemerow

Beschluss der Satzung über den Bebauungsplan Nr. 10 „Am Friedhofsweg“ Klein Nemerow der Gemeinde Groß Nemerow gemäß § 10 Abs. 3 BauGB

Die von der Gemeindevertretung Groß Nemerow in der Sitzung vom 18.08.2022 als Satzung beschlossene **Bebauungsplan Nr. 10 „Am Friedhofsweg“ Klein Nemerow der Gemeinde Groß Nemerow** bestehend aus der Planzeichnung (Teil A) und dem Text (Teil B) mit der Begründung wird hiermit entsprechend §§ 2 und 10 Baugesetzbuch in der Fassung der Bekanntmachung vom 3. November 2017 (BGBl. I S. 3634), einschließlich der Festsetzungen gemäß § 86 Landesbauordnung (LBauO M-V) vom 15. Oktober 2015 (GVOBl. M-V 2015 S. 344) in der gültigen Fassung bekannt gemacht.

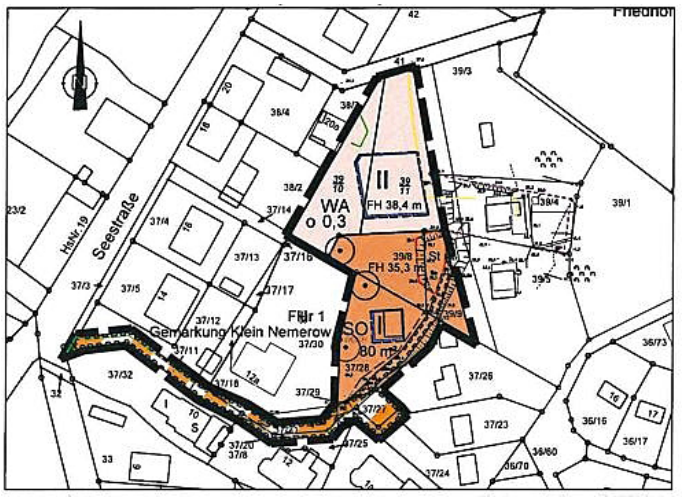

Die Satzung tritt mit Ablauf des 27.08.2022 in Kraft.
Jedermann kann den Bebauungsplan bestehend aus der Planzeichnung (Teil A) und dem Text (Teil B) mit der Begründung dazu ab diesem Tag im Amt Stargarder Land im Bau- und Ordnungsamt, Mühlenstraße 30 in 17094 Burg Stargard

während folgender Zeiten:

Montag	8:30 bis 12:00 Uhr
Dienstag	8:30 bis 12:00 Uhr und 13:30 bis 18:00 Uhr
Mittwoch	8:30 bis 12:00 Uhr
Donnerstag	8:30 bis 12:00 Uhr und 13:30 bis 16:00 Uhr
Freitag	8:30 bis 12:00 Uhr

einsehen und über den Inhalt Auskunft verlangen.
Eine beachtliche Verletzung der in § 214 Abs.1 Satz 1 Nr. 1 bis 3 BauGB und in § 5 Abs. 5 der Kommunalverfassung Mecklenburg-Vorpommern vom 13. Juli 2011 bezeichneten Verfahrens- und Formvorschriften, die unter Berücksichtigung des § 214 Abs. 2 BauGB beachtliche Verletzung der Vorschriften über das Verhältnis der Satzung und des Flächennutzungsplans sowie nach § 214 Abs. 3
Satz 2 BauGB beachtliche Mängel des Abwägungsvorgangs sind unbeachtlich, wenn sie nicht gemäß
§ 215 Abs. 1 BauGB innerhalb von einem Jahr seit Bekanntmachung der Satzung schriftlich gegenüber der Gemeinde Groß Nemerow geltend gemacht worden sind. Dabei ist der Sachverhalt, der die Verletzung oder den Mangel begründen soll, darzulegen. Auf die Vorschriften des § 44 Abs. 3 Satz 1 und 2 sowie Abs. 4 BauGB über die fristgemäße Geltendmachung etwaiger Entschädigungs-ansprüche für Eingriffe in eine bisher zulässige Nutzung durch diese Satzung und über das Erlöschen von Entschädigungsansprüchen wird hingewiesen.

Groß Nemerow, den 19.08.2022

gez. Stegemann (Dienstsiegel)
Bürgermeister

Verfahrensvermerk:
Diese Bekanntmachung erscheint am 27.08.2022 im amtlichen Bekanntmachungsblatt „Stargarder Zeitung“ und im Internet unter www.burg-stargard.de.

Die nächste Ausgabe der

„Stargarder Zeitung“

erscheint am Sonnabend, dem 24.09.2022.

Annahmeschluss für redaktionelle Beiträge im Amt Stargarder Land ist am Sonntag, dem 11.09.2022, 24:00 Uhr.

Pragsdorf: Bekanntmachung der öffentlichen Auslegung des Entwurfs des Vorhabenbezogenen Bebauungsplanes Nr. 6 „2. Sondergebiet - Photovoltaik-Freiflächenanlage Georgendorf“

Die Gemeindevertretung der Gemeinde Pragsdorf hat in der Sitzung vom 21.07.2022 den Vorentwurf zum vorhabenbezogenen Bebauungsplan Nr. 6 „2. Sondergebiet - Photovoltaik-Freiflächenanlage Georgendorf“ der Gemeinde Pragsdorf, bestehend aus der Planzeichnung sowie der Begründung (Stand 15.06.2022) gebilligt und gemäß § 2 Abs. 2, § 3 Abs. 1 sowie § 4 Abs. 1 BauGB zur Abstimmung mit den Nachbargemeinden, Beteiligung der Öffentlichkeit und der Behörden sowie sonstigen Trägern öffentlicher Belange bestimmt.

Gemäß § 3 Abs. 1 Satz 1 BauGB erfolgt die Beteiligung der Öffentlichkeit mittels öffentlicher Auslegung.

Der Geltungsbereich des Bebauungsplans Nr. 6 liegt in der Gemarkung Georgendorf, Flur 2 und umfasst Teilflächen der Flurstücke 6, 8 und 9/3, die unmittelbar hinter der kleinen Ortslage liegen. Das Plangebiet ist ca. 7,4 ha groß.

Der Vorentwurf zum vorhabenbezogenen Bebauungsplan Nr. 6 „2. Sondergebiet - Photovoltaik-Freiflächenanlage Georgendorf“ der Gemeinde Pragsdorf bestehend aus der Planzeichnung Teil A und B sowie der Begründung (Stand 15.06.2022) liegen in der Zeit

vom 05. September bis einschließlich 07. Oktober 2022

im Rathaus der Stadt Burg Stargard, Mühlenstraße 30 in 17094 Burg Stargard zu folgenden Zeiten

Montag	08:30 - 12:00 Uhr
Dienstag	08:30 - 12:00 Uhr und 13:00 - 18:00 Uhr
Mittwoch	08:30 - 12:00 Uhr
Donnerstag	08:30 - 12:00 Uhr und 13:00 - 16:00 Uhr
Freitag	08:30 - 12:00 Uhr

zur Einsichtnahme öffentlich aus.

Während dieser Auslegungsfrist wird die Gelegenheit zur Stellungnahme zum Entwurf schriftlich oder während der Dienststunden zur Niederschrift gegeben.

Gleichzeitig kann der Entwurf der Textsatzung über folgenden Link eingesehen werden: https://www.burg-stargard.de/wirtschaft/auslegungsunterlagen
Hinweise zum Datenschutz finden sie ebenfalls auf unsrer Homepage:
http://www.burg-stargard.de/wirtschaft/auslegungsunterlagen

Pragsdorf, 28.07.2022

gez. R. Opitz Dienstsiegel
Bürgermeister

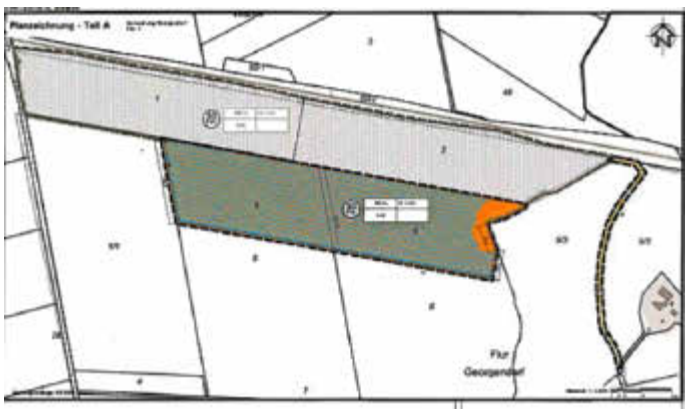

Geltungsbereich des B-Planes Nr. 6 „2. Sondergebiet - Photovoltaik-Freiflächenanlage Georgendorf“ der Gemeinde Pragsdorf:

Kultur und Veranstaltungen im Stargarder Land

Buntgefächertes Programm zum Camminer Dorfjubiläum 850+2

Nach über zweijähriger Vorbereitung begeht Cammin sein großes Dorfjubiläum. 850 Jahre Cammin sollte im Sommer 2020 gefeiert werden. Die Pandemie hatte den Termin platzen lassen und auch im Folgejahr war es für die Camminer nicht möglich, das historische Ereignis zu begehen. So heißt es nunmehr 850 + 2. Am 10. September 2022 findet auf der Festwiese am See die große Geburtstagsparty statt.

Das Ensemble ROON aus Belarus trat 2015 auf dem Camminer Seefest auf.

Ab 15:00 Uhr haben die Mitglieder der Vorbereitungsgruppe ein buntgefächertes Programm für die jungen Camminer, die reiferen Einwohner, die Leute aus den Bungalowsiedlungen und Besucher sowie Gäste vorbereitet. Zur Eröffnung hält der Bürgermeister von Burg Stargard, Tilo Lorenz, ein Grußwort. Mit dabei sind der Heimatchor und die Stargarder Edelleute, Märchenerzähler, Zauberer, die Kräuterfrauen und es ist für Kinderunterhaltung gesorgt.
Von 15:00 Uhr bis 18:00 Uhr steht der Park am Gutshaus für Besucher offen. Hier findet u. a. ein Kunstprojekt statt und Familie Zahrnt lädt zu weiteren Überraschungen ein. Auch die Kirche von Cammin ist in die Jubiläumsfeier einbezogen. Heide Bartholomäus und IOANA führen in ihr eine Lesung mit Musik durch. Auszüge aus dem Buch von Juli Zeh „Unter Leuten“ werden vorgetragen.
Ab 20:00 Uhr steigt dann eine Beachparty am Camminer See mit der Band Mühlenberg & Co. und dem DJ T. Kay (Beatschuppen). Um die gastronomische Versorgung kümmern sich das Hotel zur Burg und die Eventfirma Werbeflex. Dank vieler Sponsoren, z. B. den Landkreis Mecklenburgische Seenplatte, dem Amt Stargarder Land oder der Sparkasse MST ist der Eintritt auf dem Festplatz frei.

Burghardt Heller
Mitglied Festkomitee

725 Jahre Holldorf

Wehrte Mitbürgerinnen und Mitbürger,
wehrte Jugend und Kinder, verehrte Gäste!

Holldorf blickt im Jahr 2022 auf 725 Jahre Geschichte zurück. Im Namen der Gemeindevertretung heiße ich alle Einwohner und Gäste am 10.09.2022 zu unserer Festveranstaltung willkommen. Holldorf wurde erstmalig im Jahr 1297 urkundlich erwähnt, deshalb ist 2022 für uns kein Jahr wie jedes andere! Das Dorfjubiläum heißt für uns alle: Innehalten, ein wenig besinnen und das 725-jährige Jubiläum gemeinsam feiern! Denn wir sind alle stolz auf diese besondere Zahl. Lassen Sie uns die Zukunft gemeinsam gestalten.
Allen Organisatoren und Mitwirkenden unseres Jubiläumsprogramm gilt deshalb mein herzlichster Dank für ihr großes Engagement und die vielen kreativen Ideen! Viele von Ihnen haben über Monate hinweg einen Teil ihrer Freizeit geopfert,um zum Gelingen des Festes beizutragen. Freuen Sie sich also mit uns auf den **Festtag am 10.09.2022 auf den Gelände der Agrargenossenschaft Holldorf.**

Mario Borchardt
Bürgermeister

Veranstaltungsplan zur 725-Jahrfeier in Holldorf

13:30 Uhr	Umzug Treffpunkt Ortseingang kommend aus Rowa
14:00 Uhr	Beginn mit Kinderveranstaltung mit Hüpfburg, Bullriding, Pool mit Zorbbällen, Spielangebot für Kinder, Feuerwehr, Schießbude, Glücksrad, Kinderschminken, natürlich mit Kaffee und Kuchen
16:00 Uhr	Kulturprogramm
18:00 Uhr	Beginn der Abendveranstaltung mit Festansprache des Bürgermeister
19:30 Uhr	Ausgabe der Gewinne der Tombola
20:00 Uhr	Feuershow

KulturHerbst und Interkulturelle Woche in Burg Stargard

Liebe Burg Stargarderinnen und Burg Stargarder,

im landesweiten „KulturHerbst“ und in der bundesweiten „Interkulturellen Woche“ hat die Burg Stargard Initiative zusammen mit ihrem Partnerverein Kunst, Kultur. Leben e. V. ein vielfältiges Programm für Sie organisiert. Wir laden Sie herzlich ein. Alle Veranstaltungen sind offen für ALLE. Der Eintritt ist - wie immer - grundsätzlich frei. Wenn Sie für die Musiker spenden möchten, freuen sie sich.
Wir freuen uns, Sie zahlreich begrüßen zu dürfen.

Brigitte Fahrenhorst

Kunsthaus, Sabeler Weg 3, Burg Stargard

Ausstellung „Bamboo - Japan - Impressions“

Freitag, dem 9.9.2022, 18:00 Uhr Ausstellungseröffnung (Vernissage) mit dem Künstler
Von Samstag, dem 10.9.2022 bis Sonntag, dem 9.10.2022 täglich von 15:00 - 18:00 Uhr

Bitte melden Sie sich für alle Veranstaltungen an: Brigitte Fahrenhorst, Tel. 0172 875 33 06, fahrenhorstb@t-online.de

Jens Nagel, freischaffender Maler seit 2004, ist Künstler mit Leidenschaft und aus Berufung. Atelier und eigene Galerie befinden sich im Exotik-Kunst-Garten in Lychen in seinem naturnahen Künstlergarten, der ihm Inspiration gibt und seiner Sammlerleidenschaft Raum. Nagel liebt die Vielfalt der Welt und die Schönheit der Natur. Beides spiegelt sich in seiner Malerei und in seinem Garten wider. Einen kleinen Einblick in sein Schaffen zeigt die Ausstellung: „Bamboo - Japan - Impressions“. Diese Einblicke erhielt er auf Reisen, die ihm die Motivvorlagen für seine Bilder gaben. Gearbeitet wird hauptsächlich in Öl auf Leinwand.
Die Vernissage wird musikalisch begleitet von den **Yamasakis (japanische Klänge auf dem Klavier und japanische Flöte).**

Kamingespräche „Einblicke in die Kultur Chinas“

Freitag, 16.9.2022 von 18:00 - 20:00 Uhr

Im Vorfeld der Ausstellung „Chinesischer Kostbarkeiten“ lädt **Prof. Dr. Brigitte Fahrenhorst** ein zu einem Gesprächsabend über China - von der Kultur zu aktuellen Themen. **Klaviermusik** sorgt für künstlerische Unterbrechungen.

Ausstellung „Chinesische Kostbarkeiten“

Freitag, 23.9.2022, 18:00 Uhr Ausstellungseröffnung (Vernissage)
Von Samstag, dem 24.9.2022 bis Sonntag, dem 9.10.2022 täglich von 15:00 - 18:00 Uhr

Von ihren langen China-Aufenthalten brachte Brigitte Fahrenhorst einige Kunstschätze mit: Kalligraphie, Tusche, Opium-Pfeifen, Vasen, Papierschirm und Fächer und einiges mehr.
Die Vernissage wird durch **Mario Schlosser - Piano Solo** am Klavier begleitet.

Gelungenes Sportfest in Pragsdorf

Am 23.07.2022 fand wieder das traditionelle Sportfest der Gemeinde Pragsdorf statt. Crosslauf, Luftgewehr- und Bogenschießen, Stand-Up-Paddling, Kinderspiele, Sackhüpfen oder Toben auf der Hüpfburg - das Angebot an sportlichen Aktivitäten für Kinder und Erwachsene war riesig. Spaß und Spannung für Groß und Klein gab es außerdem beim Fußball- sowie Volleyballturnier. Die Feuerwehr Pragsdorf und ein Kuchenverkauf sorgten dafür, dass alle Besucherinnen und Besucher kulinarisch auf Ihre Kosten kamen.
Die Gemeinde Pragsdorf möchte sich bei den Neubrandenburger Stadtwerken, der Sparkasse MST sowie bei der Mecklenburgischen Versicherungsagentur René Stüdemann bedanken. Dank der Unterstützung konnten unser Rahmenprogramm und die großzügigen Preise für die einzelnen Sportarten ermöglicht werden.

Weiterhin bedanken wir uns bei den zahlreichen Teilnehmenden wie auch Besuchern im Laufe des Tages. Ein besonderer Dank geht an die Vielzahl von Helferinnen und Helfern aus der Gemeinde, die das Sportfest zu einer tollen Veranstaltung für Jung und Alt werden ließen.
Ich hoffe auf ein Wiedersehen im nächsten Jahr!

Beste Grüße
Danielo Mohwinkel

Weltmusik auf der Burg, am Café

New Orleans Konzert der Band Dixie Connection

Sonntag, 11.9.2022 von 15:00 bis ca. 17:00 Uhr

Hinter Dixieland, Swing und Blues, Ragtime und New Orleans Jazz verbirgt sich eine vielseitige, in Ohr und Bein gehende, vor allem aber mitreißende Musik, welche in New Orleans, der „Wiege des Jazz“, damals wie heute ein Schmelztiegel der Völker und Kulturen, entstanden ist. Dieser wunderbaren Musik hat sich die „Dixie Connection“ angenommen. Bandleader **Jan Diller** hat internationale Musiker um sich vereint, welche das Publikum in die wunderbare Welt des **New Orleans Jazz** entführen möchten. **Mini Marching Band** mit Trompete, Klarinette, Posaune, Banjo, Sousaphon und Waschbrett.Es gibt wenig Stühle. Bitte bringen Sie Kissen oder Picknickdecken mit.

Lustig-Loitzer Erntefest diesmal in Teschendorf

Lange drei Jahre haben die Loitzer coronabedingt auf ihr traditionelles Erntefest warten müssen. Klar, dass die Freude auf die diesjährige Fete nun doppelt groß ist. Wenn sich am 10.09. um 14:00 Uhr die rund 30 Teilnehmer aus Loitz, Teschendorf, Gramelow und anderen Dörfern der näheren Umgebung zum großen Festumzug in Loitz versammeln, wird sich diesmal der Korso mit den festlich geschmückten kleinen und größeren Traktoren und Erntefahrzeugen nicht ums Dorf und nach Sperlingslust, sondern direkt ins Nachbardorf Teschendorf begeben.

Festlich geschmückten Traktoren wird es auch beim diesjährigen Erntefeste in Loitz bzw. Teschendorf wieder geben.
Foto: B. Lubensky

„Es sind leider technische Gründe, die uns dazu zwingen, das diesjährige Erntefest in Teschendorf auf dem Sportplatzgelände zu feiern. Das Dach des riesigen Stalles neben unserem bisherigen Loitzer Festplatz ist durch einen Sturm zu Beginn dieses Jahres relativ stark beschädigt worden“, so Ronny Meyer, Mitglied von „Freunde des Dorflebens TGL 2.0“, der gemeinsam mit Uwe Müller und Michael Zwionzek sowie Stefan Both auch das Loitzer Erntefest organisiert. Doch die lokale Verschiebung wird den Spaß von Groß und Klein in keiner Weise beeinträchtigen, ist sich der Loitzer sicher. So werde es auch diesmal eine Technikschau der Feuerwehr Quadenschönfeld geben. Und auch die geschmückten Fahrzeuge der Korsoteilnehmer sind zu bewundern. Kaffee und verschiedene leckere Kuchensorten, die von Frauen aus den Dörfern gebacken werden, locken ebenso wie Bratwurst vom Grillstand und köstliche Getränke. Im und um das große Festzelt wird es natürlich Musik zur Unterhaltung geben. Für Kinder werden die große zünftige Hüpfburg aus Stroh und abenteuerliche Treckerfahrten für Spaß und Freude sorgen.
Von 19:00 bis ca. 2:00 Uhr erfreuen Uwe und Ronny wieder mit ihrer großen mobilen Diskothek. Ob Schlager, Oldies oder Disco-Sound - für jeden wird etwas zum Tanzen dabei sein. Alles bei freiem Einritt.

Bodo Lubensky

Wie der Konsum nach Burg Stargard kam … (Teil 5)

... und nach der Wende und dem schnellen gesamtdeutschen Übernahmeprozess auf dem Markt nicht mehr wettbewerbsfähig war. (1990 - 1991)
Nach dem 3. Oktober 1990 wurden aus den 198 Konsumgenossenschaften, so ist belegt, durch Zusammenschlüsse 55 regionale Genossenschaften gebildet. Die in der DDR hergestellten Produkte waren 1990/91 kaum mehr gefragt, weil die Menschen eine Neugier auf die Westwaren entwickelten. Marktführende westliche Handelskonzerne drängten auf den ostdeutschen Markt. Die Konsumgenossenschaft Neubrandenburg und alle ihre Lieferanten konnten ihre Ware nicht zu den gleichen Preisen wie bisher herstellen und verkaufen. Die Löhne der Mitarbeiter waren gestiegen und die Abgaben und Kosten auch. Das führte dazu, dass die enorm gestiegenen Ausgaben der Genossenschaft mit den erzielten Einnahmen nicht mehr aufgefangen werden konnten. Man versuchte mit der Schließung von unrentablen Verkaufsstellen gegenzusteuern. Entlassungen von Mitarbeitern waren die Folge. Jenen stand aber meist für ihre jahrelange Arbeit im Konsum eine Entschädigung von mindestens 2 Monatsgehältern zu. Erschwerend kam hinzu, dass der Konsumgenossenschaft zum größten Teil der Boden nicht gehörte auf dem die Geschäfte oder Verwaltungsgebäude standen. Dies bot den in Vorleistung gehenden Kredit-Banken keine Sicherheiten, um der Konsumgenossenschaft Kredite zu gewähren, um Löhne zu zahlen und den Wareneinkauf zu finanzieren. In Ostdeutschland und Mecklenburg-Vorpommern gerieten Konsumgenossenschaften dadurch in zunehmende finanzielle Schwierigkeiten, die zu zahlreichen Verkaufsstellenschließungen und auch Insolvenzverfahren führten. Die Konsumgenossenschaft Neubrandenburg trennte sich 1990/91 von einigen Burg Stargarder Geschäften und Gaststätten. Am 1. August 1990 kam z.B. die Gaststätte „Zur Linde“ wieder in Privathand.
Bei den meisten Verkaufsstellen und Gaststätten bestand dringender Sanierungsbedarf, um sie den technischen Standards nach bundesdeutschem Recht anzupassen. Für eine Aufgabe dieser Größenordnung reichte das Betriebskapital der Konsumgenossenschaft der Stadt und des Kreises Neubrandenburg nicht aus. Die Genossenschaft erhielt keine Fördermittel ausgezahlt.
Der neue Besitzer der Gaststätte Klüschenberg eröffnete nach Renovierungsarbeiten am 1. Mai 1991. Das Restaurant hatte nun eine Kapazität von 75 Plätzen.
Die Wohnungswirtschaft mbH Burg Stargard bot im Juli 1991 die Konsumfleischverkaufsstelle in der Mühlenstraße 14 zum Verkauf.
Die Konsumbackwarenverkaufsstelle in der Bahnhofstraße wurde an die Neubrandenburger Stadtbäckerei verkauft. Diese eröffnete am 4. September 1991 die Backwarenverkaufsstelle neu. Brot, Brötchen, Feinbackwaren und Torten kamen nun frisch aus der Stadtbäckerei Neubrandenburg.
Noch 1991 lieferte die Konsum-Küche in der alten Molkerei zuverlässig Mittagessen an die Kindergärten I und II sowie an die POS I und II für einen Preis von 2,34 DM.
Im Dezember 1991 wurde für die Konsumgenossenschaft der Stadt und des Kreises Neubrandenburg das Gesamtvollstreckungsverfahren eröffnet. Die zu diesem Zeitpunkt angestellten 6400 Mitarbeiter in der Stadt und im Landkreis Neubrandenburg verloren ihre Arbeit und mussten sich in den entstehenden Handelsunternehmen neu bewerben.

Obst- und Gemüseverkaufsstelle in der damaligen Karl-Marx-Straße *Foto: Ernst Gay*

In Mecklenburg-Vorpommern gelang es nur der Konsumgenossenschaft in Hagenow sich den neuen Bedingungen des Handels in der Marktwirtschaft anzupassen und ihre Genossenschaft als erfolgreiches Unternehmen bis heute zu führen.
Aus dem früheren Verband der Konsumgenossenschaften der DDR wurde die Zentralkonsum e.G. als Wirtschaftsunternehmen und Interessenvertreter seiner Mitglieder gebildet.

Claudia Beuthin
Ortschronistin

De Cölpiner Dörpschaft e.V.

- Verein zur Pflege von Kultur und Heimat -

Sommerfest für Groß und Klein

Wann? am 03.09.2022

WO? an der Alten Schmiede

Beginn:

ab **15.00 Uhr** mit DJ. Martin Winkels (DJ Max)

- Kaffee und Kuchen
- Kinderschminken
- Hüpfburg
- Kinderspiele (Dosen werfen, Ringe werfen)

ab **15.30 Uhr** Programm mit der Kita „Hummelnest“

16.30 Uhr Schlager mit Kerstin Lehmann

18.00 Uhr Tanz mit DJ Max bis ca. 01.00 Uhr

Für`s leibliche Wohl ist gesorgt!

Eintritt: am Nachmittag: 3,00 €

am Abend: 4,00 €

Tageskarte: 6,00 €

Trends zu Garten, Wohnen und Lifestyle auf Burg Stargard

Einst residierten hier die Markgrafen von Brandenburg, Fürsten speisten an langen Tafeln und Ritter feierten rauschende Feste. Die Burg Stargard war schon immer ein beliebter und kommunikativer Treffpunkt - so auch wieder für die diesjährige Ausgabe der LebensArt vom 2. bis 4. September 2022.
Mit ihrer Vor- und Hauptburg sowie den Grünanlagen rund um den Berg bildet dieses älteste weltliche Bauwerk in Mecklenburg-Vorpommern den perfekten Rahmen für ausgelassenes Bummeln, Shoppen und Genießen. Kein Wunder, dass eine der beliebtesten Veranstaltungen aus den Bereichen Garten, Wohnen und Lifestyle hier seit über zehn Jahren ihr Zuhause hat.

Die hellen, cremefarbenen Pagodenzelte der Händler stehen in hübschem Kontrast zu den rötlichen Backsteinmauern der mittelalterlichen Anlage, die majestätisch über der Stadt Burg Stargard thront. Besucher schlendern durch den Innenhof dieser nördlichsten Höhenburg Deutschlands, in dem die Aussteller ihre hochwertigen regionalen und überregionalen Produkte darbieten. In den Auslagen präsentieren sich hochwertiger Schmuck, interessante Mode und auffallende Kunstobjekte sowie Wohnaccessoires. Dem mittelalterlichen Rahmen der Location angepasst, gibt es Edles aus Zinn sowie handgefertigte Bürsten und Besen aus dem klassischen Bürstenmachersortiment.
Darüber hinaus steht die LebensArt Burg Stargard für alles Schöne und Ausgefallene rund um das Thema Garten: Mit vielerlei Pflanzen und Blumen wird der Sommer verlängert. Ganz klassisch präsentieren sich Blumenzwiebeln, winterharte Stauden, floristische Kunstwerke, Gartenaccessoires und -handwerkzeuge. Verschiedenartige Grillgeräte, Outdoormöbel und Dekorationen für draußen lassen den Garten zum zweiten gemütlichen Wohnzimmer werden.
So viel Schauen und Staunen weckt Appetit. Auch daran hat der Veranstalter Das AgenturHaus GmbH gedacht und eine bunte Mischung an Köstlichkeiten aus fernen Ländern und der heimischen Küche zusammengestellt.

Foto: AgenturHaus GmbH (2)

Die LebensArt auf Burg Stargard öffnet täglich von 10:00 bis 18:00 Uhr. Der Eintritt beträgt für Erwachsene neun Euro, Kinder und Jugendliche bis 15 Jahre haben in Begleitung eines Erwachsenen freien Eintritt. Hinweise rund um die Veranstaltung sowie Onlinetickets können unter www.lebensart-messe.de/burg-stargard.html abgerufen werden. Hunde können selbstverständlich zur LebensArt mitgebracht werden. Wir bitten aber darum, dass die Hunde angeleint werden.

Katharina Barth
Das AgenturHaus GmbH

Lesung mit Marianne Freitag

Marianne Freitag wurde 1953 in Burg Stargard geboren und ist die Tochter des ehemaligen Stargarder Bürgermeisters Ernst Gay. Mit 14 Jahren wurde sie Mitglied in Werner Lindemanns Zirkel „Schreibende Kinder“. Von 1977 bis 1992 wohnte sie mit Ihrer Familie in Schwerin und leitete das politisch-satirische-Kabarett,,Die Holzwürmer“ vom Möbelhandel Schwerin. Seit 1993 wohnt sie in Grammentin. Ihre Hobbys sind Schreiben, Lesen und Entspannung bei der Gartenarbeit. Marianne Freitag ist verheiratet und hat 2 Töchter.

Marianne Freitag liest aus ihrem Buch „Kolumnen“ am 16.09.2022 in der Stadtbibliothek Burg Stargard. Los geht es um 17:00 Uhr, der Eintritt kostet 6,00 €. Reservierung möglich unter Tel. 039603 25358

Stefan Richert
Stadtbibliothek/Marie-Hager-Haus

Veranstaltungskalender Monat September 2022

Veranstaltung	Ort/Treffpunkt	Zeitpunkt		Kosten	Information/ Veranstalter
Messe „Lebensart“	Höhenburg Stargard	Fr., 02.09.22, Sa., 03.09.22, So., 04.09.22	10:00 - 18:00 Uhr	8,00 Euro	Das AgenturHaus GmbH
Der etwas andere Stadtgarten	Kunsthaus Sabeler Weg 3, Burg Stargard	03. bis 04.09.22	10:00 - 18:00 Uhr	Eintritt frei	Burg Stargard Initiative
Sommerfest in Cölpin	An der alten Schmiede	03.09.2022	15:00 Uhr	Eintritt frei	De Cölpiner Dörpschaft e. V.
Lustig-Loitzer Erntefest	Teschendorf Sportplatzgelände	Sa, 10.09.22	14:00 Uhr	Eintritt frei	Festumzug von Loitz nach Teschendorf
Jubiläumsfeier 725 Jahre Holldorf	Gelände der Agrargenossenschaft Holldorf	Sa., 10.09.22	13:30 Uhr	Eintritt frei	Gemeinde Holldorf
Jubiläumsfeier 850 Jahre Cammin	Dorf Cammin	Sa., 10.09.22	ab 14:00 Uhr	Eintritt frei	Dorf Cammin
Konzert der Band Dixie Connection	Höhenburg Stargard	So., 11.9.22	15:00 - 17:00 Uhr	Eintritt frei	Burg Stargard Initiative
Mittelaltertag	Höhenburg Stargard	Mi., 14.9.22	09:00 - 14:00 Uhr	2 Euro	Für Kinder von 6 - 12 Jahre, nur mit Voranmeldung
Lesung mit Marianne Freitag	Stadtbibliothek	Fr., 16.09.22	17:00 Uhr	6 Euro	Reservierung möglich unter Tel. 039603-25358
Kamingespräche „Einblicke in die Kultur Chinas“	Kunsthaus Sabeler Weg 3, Burg Stargard	Fr., 16.09.22	18:00 Uhr	Eintritt frei	Burg Stargard Initiative
Konzert, Andreas Pasternack, „Pasternack in church“	Dorfkirche Zachow	Sa., 17.09.22	18:00 Uhr	23 Euro	ZINNOBER Kulturkreis Zachow e. V.
Tee bei Hager	Marie-Hager-Haus	So., 18.09.22	15:00 Uhr	5 Euro	Marie Hager-Kunstverein-Burg Stargard e. V,
Konzert, Krishn Kypke, „Die Saiten der Welt“	Dorfkirche Zachow	Sa., 24.09.22	16:00 Uhr	15 Euro	ZINNOBER Kulturkreis Zachow e. V.
Altweibersommermarkt	Höhenburg Stargard	So., 25.9.22	10:00 - 17:00 Uhr	Eintritt frei	Stadt Burg Stargard
Führungen					
Burgführungen	Parkplatz vor der Burganlage	Sa., 27.08.22 So., 28.08.22	jeweils 14:30 Uhr	5 Euro, Kinder bis 6 Jahre frei	Stadt Burg Stargard
Burgführungen	Parkplatz vor der Burganlage	Sa., 10.09.22 So., 11.09.22	jeweils 14:30 Uhr	5 Euro, Kinder bis 6 Jahre frei	Stadt Burg Stargard
Burgführungen	Parkplatz vor der Burganlage	Sa., 17.09.22 So., 18.09.22	jeweils 14:30 Uhr	5 Euro, Kinder bis 6 Jahre frei	Stadt Burg Stargard
Burgführungen	Parkplatz vor der Burganlage	Sa., 24.09.22 So., 25.09.22	jeweils 14:30 Uhr	5 Euro, Kinder bis 6 Jahre frei	Stadt Burg Stargard
Ausstellungen					
Ausstellung Marie Hager eine Zeitreise Teil II	Marie-Hager-Haus	bis 02.10.22	Öffnungszeiten: Mo.+ Mi., 10:00 - 12:00 und 13:00 - 16:00 Uhr Di. + Do., 13:00 - 17:30 Uhr und jedes 3. WE im Monat 14:00 - 17:00 Uhr Erw. 2 € /Kinder 1 €		Marie Hager-Kunstverein-Burg Stargard e. V.
Ausstellung, Holm Heinke, Malerei	Dorfkirche Zachow	bis 09.10.22	16:00 Uhr Eintritt frei		ZINNOBER Kulturkreis Zachow e.V .
Ausstellung „Bamboo - Japan - Impressions“	Kunsthaus Sabeler Weg 3, Burg Stargard	10.09. bis 09.10.22	täglich 15:00 bis 18:00 Uhr Eintritt frei/ 09.09.2022 um 18:00 Uhr Ausstellungseröffnung		Bitte melden Sie sich an: Brigitte Fahrenhorst, Tel.: 0172 875 33 06, fahrenhorstb@t-online.de
Ausstellung „Chinesische Kostbarkeiten“	Kunsthaus Sabeler Weg 3, Burg Stargard	24.09. bis 09.10.22	täglich 15:00 bis 18:00 Uhr Eintritt frei/ 23.09.2022 um 18 Uhr Ausstellungseröffnung		Bitte melden Sie sich an: Brigitte Fahrenhorst, Tel.: 0172 875 33 06, fahrenhorstb@t-online.de
Kulturherbst - Ausstellung Malergilde	Groß Nemerow	Sa., 17.09.22 So., 18.09.22	Sa., 15:00 - 17:00 Uhr So., 10:00 - 17:00 Uhr		Kulturverein Groß Nemerow e. V.

Änderungen vorbehalten!

Sonntag
25.9.
10–17 Uhr
Altweibersommermarkt
auf der BURG Stargard
mit Winzerfest
Eintritt
frei

Pragsdorf - 4. Teil

Es kann davon ausgegangen werden, dass in dieser Zeit, wie an vielen anderen Orten auch, ein kleines hölzernes Kirchlein auf dem Hügel im Dorf errichtet wurde. Namen und Geschehnisse aus dieser Zeit sind nicht überliefert. Weit hinter dem Horizont, im brandenburgischen, nahmen andere Ereignisse ihren Lauf.
Im Jahr 1231 wurden zwei Brüder mündiggesprochen, mit der Markgrafschaft Brandenburg belehnt und zu Oberlehnsherren von Pommern bestimmt: die Markgrafen Johann I. und Otto III. aus dem Stamm der Askanier. Ihr Großvater, Albrecht der Bär, hatte die Mark einst den Slawen abgerungen. Die beiden Brüder öffneten nun auch Pommern den deutschen Siedlern. Schon 5 Jahre später nahmen sie dem Pommernherzog Wartislaw III. die so genannte „terra Stargard“, das Land Stargard, ab und fügten es der Mark Brandenburg an. Dies wurde im „Vertrag von Kremmen“ 1236 für alle Zeiten festgeschrieben. Johann und Otto schickten ihre Siedlungsunternehmer, die Locatoren, weit in die deutschen Lande um Siedler für den dünnbesiedelten Norden anzuwerben. Diesem Ruf folgte auch eine Adelsfamilie aus der unmittelbaren Nähe von Eisleben in der Grafschaft Mansfeld. Sie verließen ihren Stammsitz Helpede, zogen ins Land Stargard und gründeten einen neuen Ort, welcher noch heute ihren Familiennamen Helpt trägt. Ihr alter Adelssitz wurde ein Kloster, heißt heute Helfta und ist ein Stadtteil von Eisleben.
Die Familie Helpte, Helpede oder auch Helpt, blühte im Stargarder Land neu auf und wurde nicht nur Herr von Prawestorp, sondern einer der größten Grundbesitzer in Mecklenburg und Vorpommern. Ihr Wappen zeigt auf rotem Grund einen silbernen Balken der mit drei schwarzen Doppeladlern belegt ist.

Das Wappen der Familie v. Helpte

Nur ein Bauwerk aus der Zeit der Machtübernahme durch die von Helpte hat die Zeiten in Prawestorp überdauert - die Kirche. Auch wenn sie von den Zeitläuften gezeichnet ist, so weist doch alles auf ein hohes Alter hin. Trotz der vielen Änderungen ist der Baubeginn mit Sicherheit in die Zeit der Übernahme des Ortes durch die Helpte zu setzen. Das dürfte spätestens um 1250 geschehen sein. Spätromanische Elemente am Kirchenbau bestätigen diese Annahmen. Die akkuraten Steinmetzarbeiten an den Ecken und im Sockelbereich sind ein weiteres Indiz.

Eines der seltsamen Kreuze im Mauerwerk

Im Mauerwerk der Süd- und Nordseite sowie des Turmes finden sich zudem Reste von „heidnischen“ Mühlsteinen. Sind diese symbolisch vermauert oder profanes Baumaterial? Auch die eingemeißelten Kreuze geben Rätsel auf.

Fortsetzung folgt.

Frank Saß

PASTERNACK IN CHURCH

ANDREAS PASTERNACK LIVE IN CONCERT

DORFKIRCHE ZACHOW

17.09.2022 18:00 UHR

TICKETS
Touristinformation & Ticketservice Neubrandenburg
ZINNOBER Kulturkreis Zachow e.V. Telefon 0160 97718300
Pasternack-Konzert@gmx.de I Telefon 0176 25718825

Feuerwehrnachrichten

Endlich wieder Ferienspaß auf dem Gelände der FTZ Neuendorf

Nach mehr als 2 Jahren Coronapause konnte in diesem Jahr wieder ein Kinder- und Jugendcamp auf dem Gelände der Feuerwehrtechnischen Zentrale Neuendorf stattfinden. Mehr als 300 Kinder aus den Freiwilligen Feuerwehren der Seenplatte, darunter 10 aus Burg Stargard, konnten jede Menge Spaß haben und sich erholen. Neben zahlreichen Freizeitaktivitäten wie Sport und Spiel, wurden die Kinder auch in der Feuerwehrtechnik ausgebildet. Einmal in der Woche wurde eine Busfahrt zu den Sehenswürdigkeiten der Region (z. B. Tierpark Rostock) und ein Kinobesuch unternommen. Donnerstags gab es einen Grillabend, bei dem u. a. Vertreter des Landkreises und des Kreisfeuerwehrverbandes begrüßt wurden. Stellvertretender Landrat Thomas Müller und der Kreiswehrführer und zugleich Vorsitzender des Kreisfeuerwehrverbandes MSE, Enrico Kollhof, wünschten allen Teilnehmern frohe Ferientage und dass sie der Feuerwehr weiterhin die Treue halten. Ein besonderer Dank gilt den Organisatoren des Camps und den Betreuern der Gruppen.

Herbert Utikal
Pressewart

Orientierungslauf 2022 in Neubrandenburg

Nach einer über zweijährigen coronabedingten Zwangspause konnte am 06. August 2022 endlich wieder der Orientierungslauf der Freiwilligen Feuerwehr Neubrandenburg und des Kreisfeuerverbandes MSE stattfinden. Aus unserem Amtsbereich nahm die Freiwillige Feuerwehr Burg Stargard mit einer Jugendmannschaft und zwei Kindermannschaften teil. Die Jugendlichen mussten sich in 12 Stationen über 6 km den Aufgaben wie z. B. Wissen aus der Tierwelt, der Ersten Hilfe, Geräte der Feuerwehr, Brandbekämpfung, wie auch der Führung Taktische Zeichen und dem Feuerwehrwissen stellen. Die 8 Stationen für die Kleinsten in den Kindergruppen der Feuerwehren waren weniger anstrengend. Hier standen spielerische, aber auch spannende und abwechslungsreiche Aufgaben auf dem Programm. Die Kindermannschaft 1 Burg Stargard belegte den 1. Platz, die Kindermannschaft 2 den 4. Platz. Die Jugend erreichte einen guten Mittelplatz. Der Pokal des Oberbürgermeisters ging in diesem Jahr ins österreichische Kitzbühel.

Herbert Utikal
Pressewart

Neues aus Schulen, Kitas und bei Tagesmüttern

‚Monstofolastische' Einschulung an der Grundschule Kletterrose

Wenn Kindermünder mit Zahnlücken vor Stolz strahlen, Eltern und Großeltern die Taschentücher zücken, etwas Aufregung, aber vor allem Vorfreude in der Luft liegt, dann ist es wieder soweit: Die ABC-Schützen werden eingeschult! Nicht nur die Kinder der neuen ersten Klassen, sondern auch die LehrerInnen der Grundschule Kletterrose freuten sich, dass nun wieder neue Röschen bei uns wachsen und lernen. Für diesen besonderen Tag war der Schulhof mit Wimpeln, Ballons und Blumen für die Zeremonie im Freien geschmückt, mehrere Fotostationen luden zu Erinnerungsschnappschüssen ein und die Kinder und Gäste wurden mit einem kleinen Theaterstück der LehrerInnen eingestimmt und zum Mitraten eingeladen, denn kurz vor der Einschulung waren die Buchstaben zum Lesen- und Schreibenlernen verschwunden und lediglich zwei angeknabberte Lettern und ein Lappen waren noch da. Die Diebe mussten gefunden werden! Schließlich stellte sich heraus, dass Familie Monster die Buchstaben zum Futtern gerne hatte. Durch einen ‚monstofolastischen' Tausch konnten zum Glück alle Buchstaben wieder in die Hände der LehrerInnen und Erstklässler gelangen. Diese waren froh über das glückliche Ende, schließlich war ein häufig genannter Wunsch, lesen zu lernen, um den Eltern und Geschwistern etwas vorlesen zu können oder den Führerschein zu machen. So motiviert starteten die neuen SchülerInnen in ihre erste kleine Unterrichtsstunde und konnten danach mit leuchtenden Augen ihre Schultüten vom Schultütenbaum nehmen, um anschließend ihren großen Tag weiter zu feiern.

Wir wünschen allen „Erstis" und ihren Familien einen schönen Schulstart, viel Freude beim Lernen, die Neugier, Dinge zu erforschen und Fragen zu stellen.

Das Team der Grundschule Kletterrose

Foto: Grundschule „Kletterrose"

Burg Stargarder Schulunterricht wird digital

Viele Schüler werden sich am ersten Schultag verwundert die Augen gerieben haben. Statt grüner Kreidetafeln hängen nun große Flachbildschirme mit zwei weißen Flügeln an den Klassenzimmerwänden. Mit diesen so genannten Digitalen Tafeln und Whiteboards gelingt den beiden Schulen in Burg Stargard ein Schritt, den bisher zumeist private Schulen oder Gymnasien gehen konnten: der Eintritt in den digitalen Unterricht.
„Mir ist es wichtig, bestmögliche Verhältnisse vor Ort zu haben, um unseren Kindern das Lernen und unseren Lehrern das Lehren so vielfältig wie möglich zu machen. Durch die Corona-Krise nahm der Druck hin zu digitalen Lernformen natürlich deutlich zu und Schwachstellen wurden schonungslos aufgedeckt. Auch wenn sich diese Situation zu entspannen scheint, darf man jetzt keinen Schritt zurückgehen, sondern muss die Möglichkeiten der Digitalisierung bestmöglich nutzen", so Bürgermeister Tilo Lorenz. Die neuen interaktiven Tafeln haben viele Funktionen. So kann sie wie eine klassische Tafel handschriftlich beschrieben werden. Die erarbeiteten Tafelbilder werden abgespeichert und z. B. für die nächste Unterrichtsstunde als Anknüpfung genutzt. Die Schüler und Schülerinnen haben die Möglichkeit, die Tafelbilder für die Nacharbeit oder Klausurvorbereitung zu nutzen. Dank der Multifunktionalität können Bilder, Fotos, Videos, anklickbare Links und Audio-Dateien in den Schulstoff integriert werden, der Unterricht kann so dynamischer gestaltet werden und macht sicher auch mehr Spaß. In einer Schulung konnten sich die Lehrerinnen und Lehrer selbst ein Bild von Funktionsweise und Einbindung in den Unterrichtsalltag der digitalen Tafeln machen. „Am Ende mit dem Prozess ist man aber noch lange nicht. Ziel müsste es meiner Meinung nach zum Beispiel sein, dass in naher Zukunft der Inhalt der Lehrbücher auch digital verfügbar ist und die Kinder nicht mehr mit diesen schweren Rucksäcken und Ranzen in die Schule kommen müssen. Hier haben unsere Bildungspolitiker auf Landesebene jedenfalls noch einige Aufgaben zu erledigen", so Bürgermeister Lorenz.

Lehrerin Alica Schmeling arbeitet seit diesem Schuljahr mit den Digitalen Tafeln *Foto: Stadt Burg Stargard*

Aktuelles aus Vereinen

Endlich ist es soweit ...

... der Marie Hager-Kunstverein-Burg Stargard e. V. öffnet offiziell seine Türen in der Bachstraße 8. Alle Freunde der kreativen Kunst sind herzlich am 28.08. ab 10:00 Uhr zum Tag der offenen Tür eingeladen.

Ein großes Dankeschön an die Firma Punktwerbung für die tolle Außenwerbung. Foto: Marie Hager-Kunstverein-Burg Stargard e. V.

Zu Gast ist die Künstlerin Alexa Dilla mit Live-Demos und Kursangeboten. Stöbern Sie durch unsere Verkaufsgalerie und lassen Sie sich kreativ inspirieren. Wir freuen uns auf interessante Gespräche, einen regen Ideenaustausch zu demnächst stattfindenden Kursen und viele neugierige Besucher. Unter dem Motto „Kunsterlebnis - Erlebniskunst“ kann jeder der möchte mitmachen und sich einbringen. Ob Malerei, Textilarbeiten oder Handwerk, der Kreativität sind keine Grenzen gesetzt. Gestalten Sie mit und lassen Sie uns gemeinsam Burg Stargard attraktiver machen!

Im Marie-Hager-Haus ist derzeit die Ausstellung „Marie Hager - Eine Zeitreise Teil II“ zu sehen.

Andrea Stahlberg
Marie Hager-Kunstverein-Burg Stargard e. V.

Heimatchor sucht Stimmen

Singen, Feiern, Konzerte, Proben, Ausflüge - beim Heimatchor Burg Stargard e. V. wird es nie langweilig. Doch aktuell ist es stiller als sonst im Probenraum, denn es fehlen Sänger und Sängerinnen.
Gesucht und gebraucht werden alle Stimmlagen, keiner braucht vorzusingen, wirklich jeder kann mitsingen. Beim Heimatchor Burg Stargard e. V. geht es um das gemeinsame Singen, Musik erleben und Spaß haben.
Es kommen sogar Sängerinnen aus Neubrandenburg zum Chor, die Chorleiterin kommt aus Feldberg. Kein Weg ist zu weit, um mit dabei zu sein. Sicher gibt es auch in Burg Stargard und Umgebung musikalisch Interessierte, die mitmachen wollen. Es erwartet sie eine Gemeinschaft, die zusammenhält. In diesem Sommer wurden schon viele Auftritte gestaltet, weitere sind geplant, z. B. rund um die Adventszeit.
Neugierig geworden? Jeden Dienstag um 17:00 bis ca. 18:30 Uhr probt der Heimatchor im „Alten Hospital“. Einfach vorbeikommen, zuhören und mitmachen. Wir freuen uns auf Sie!

Gundula Offers
Heimatchor Burg Stargard e. V.

3. Chronikausstellung in Groß Nemerow

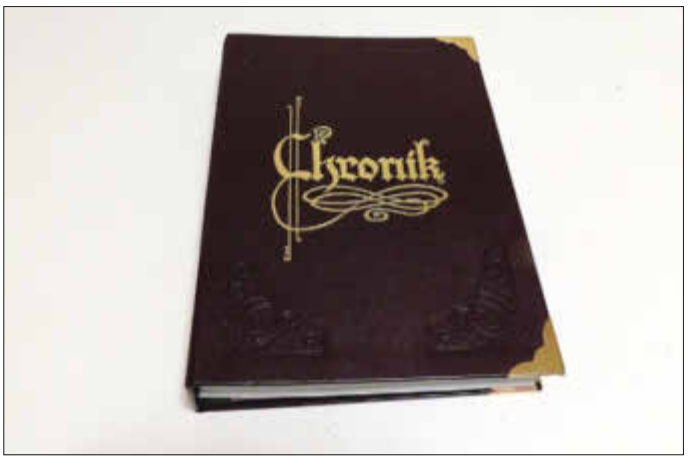

Die Chronik von Groß Nemerow *Foto: Kulturverein*

Am 10. und 11. September findet in der Zeit von jeweils 14:00 Uhr bis 17:00 Uhr die diesjährige Chronikausstellung im Mehrzweck-

gebäude in der Stargarder Straße 39 statt. Zwei große Räume stehen für die Ausstellungstafeln, Fotos, Poster und Karten zur Verfügung. Es werden Videoaufnahmen von Dr. Stabe über das Leben an der ehemaligen POS, dem Dorf und der Arbeit der Menschen in der LPG gezeigt. Vorträge zur „Geschichte der 4 Mühlen am Nonnenbach“ und der „Siedlerhäuser an der B 96“ gehören auch zum Programm. Auf zahlreichen Fotos erfolgen Gegenüberstellungen von Ansichten aus vergangener und der jetzigen Zeit. Reinhard Schulz, er war Hausmeister an der hiesigen Schule, hat persönlich eine umfangreiche Vorarbeit beim Sammeln von historischen Gegenständen, Dokumenten und der Anfertigung von Dorfmodellen geleistet. Es wird in den Ausstellungsräumen ein Überblick über seine Arbeit gegeben. Das Chronikteam freut sich über zahlreiche Besucher der Ausstellung.

Toller Start der F-Jugend in die neue Saison 2022/23

Zum Ende der Sommerferien stand für die meisten Kinder der F-Jugend schon das erste Highlight der neuen Fußballsaison an: Unser Sommerturnier 2022.

Die Hüpfburg wurde aufgebaut, Bratwurst und Nudeln mit Tomatensauce für die Kinder organisiert und bei bestem Wetter richtig guter Fußball gespielt. Für alle Kinder wurden Pokale und Auszeichnungen vergeben, über die sich alle sehr freuten. Unsere Jungs waren dabei mit ihren beiden Mannschaften und den Plätzen 1 und 3 besonders erfolgreich.

Wir bedanken uns an dieser Stelle noch einmal bei allen Unterstützern und Helfern, besonders unseren Jugendschiedsrichtern aus der C-Jugend und natürlich den Gästen aus Neuenkirchen, Völschow, Cölpin und Feldberg für einen tollen Fußballtag.
Das Trainerteam der F-Jugend des SV Burg Stargard 09

Rückblick auf das 29. Stargarder Burgfest

Das 29. Stargarder Burgfest ist und schrieb wieder Geschichte, eine Geschichte aus dem Mittelalter, die jedes Jahr zur selben Zeit auf dieser einzigartigen Höhenburg im Norden Deutschlands für 2 Tage wieder lebendig wird. Verantwortlich dafür ist der Stargarder Burgverein e. V., der keine Kosten und Mühe scheut, seine Gäste und Besucher zum Feste immer wieder herzlich willkommen zu heißen und abwechslungsreich zu unterhalten. Ein vielfältiges Angebot an Speisen und Getränken, die teilweise auch ihren Ursprung im Mittelalter finden, sorgten für das leibliche Wohl und damit verbundene gute Stimmung.

Auch in diesem Jahr stellten wir wieder ein abwechslungsreiches Programm auf die Beine, wobei die Aufführung der „Löwenhochzeit“ zwischen Heinrich dem 2. Fürst von Mecklenburg und Beatrix von Brandenburg den Höhepunkt bildete.

Fotos: Stargarder Burgverein e.V. (3)

Ich bedanke mich bei allen Besuchern für das Interesse und ich bedanke mich auch bei allen Aktiven und fleißigen Helfern, die wiederholt unermüdlich zum Gelingen unserer Burgfeste beigetragen haben, in der Vorbereitung, Durchführung und nun auch schon wieder Nachbereitung, gemäß dem Motto „Nach dem Burgfest ist vor dem Burgfest“. Deshalb schmieden wir bereits wieder Pläne für das kommende Jahr, aber die sind noch nicht spruchreif. Eines ist aber gewiss, es wird ein 30-stes Burgfest geben.

Joachim Lauterbach
Vorsitzender Stargarder Burgverein e. V.

➲ Weitere Informationen

Neue Gesichter im Hauptamt

Ein Blick auf das in dieser Ausgabe abgedruckte Telefonverzeichnis des Amtes Stargarder Land verrät es: Zum 01.08. haben zwei neue Kolleginnen im Amt ihre Arbeit aufgenommen. Dörte Stiegler und Stefanie Gronow verstärken das Team um Hauptamtsleiterin Marion Franke.

Dörte Stiegler ist die Stimme am anderen Ende des Telefons, wenn Bürgerinnen und Bürger die Nummer der zentralen Verwaltung wählen. Hier wird jedem Anrufer und jeder Anruferin geholfen, die ein Anliegen haben, aber nicht genau wissen, an wen sie sich wenden können. Dörte Stiegler vermittelt dann zum richtigen Ansprechpartner. Die gebürtige Cölpinerin ist zudem für den gesamten Posteingang und -ausgang des Amtes verantwortlich. Zu Gesicht bekommt man Dörte Stiegler bei den Sitzungen der Gemeindevertretungen. Hier teilt sie sich die Sitzungsdienste mit ihrer Kollegin Carmen Jungerberg.

Stefanie Gronow ist das geschriebene Wort dieser Zeitung, denn sie verantwortet den redaktionellen Teil des Amtsblattes. Sie ist Ansprechpartnerin für Vereine, Gemeinden und alle Bürgerinnen und Bürger, die etwas in der Stargarder Zeitung veröffentlichen möchten oder Anregungen und Hinweise rund um das Stargarder Land haben. Neben der Öffentlichkeitsarbeit, zu der auch die Veranstaltungsorganisation der Stadt Burg Stargard gehört, übernimmt die gebürtige Neubrandenburgerin den Sitzungsdienst der Ausschüsse der Stadtvertretung. Zukünftig soll auch die Schulverwaltung in ihren Händen liegen.

Ein „neues“, aber im Amt langjährig bekanntes Gesicht sehen die Bürgerinnen und Bürger auch im Einwohnermeldeamt. Nach der Verabschiedung von Veronika Strohrmann in den wohlverdienten Ruhestand unterstützt seit dem 01.08. Carmen Jungerberg die Kollegin Margrit Vollendorf bei allen Anliegen u. a. rund um Pass- und Personalausweiswesen, Führungszeugnisse, Steuer-ID sowie Um- u. Abmeldung von Kraftfahrzeugen.

Stefanie Gronow und Dörte Stiegler (v. l. n. r.) sind „die Neuen“. Foto: Janett Segeth

Jugendzentrum Burg Stargard mit neuen Öffnungszeiten

Seit Anfang des Jahres arbeitet Jugendclubleiter Michael Kretschmer-Loof nun schon im Jugendzentrum in Burg Stargard. Spiele-Nachmittage, Beamer-Kino, Lagerfeuer oder auch ein „Mario-Kart-Turnier“ auf Großleinwand - die Angebotspalette an alle interessierten Jugendlichen aus Burg Stargard und dem Umland wird immer größer. Seit Mitte des Jahres verstärkt Toni Heidemann den Jugendclubleiter in der Gartenstraße 1a in Burg Stargard. So können die Öffnungszeiten nicht nur abgesichert, sondern sogar erweitert werden.

Montag - Donnerstag	12:00 Uhr - 19:00 Uhr
Freitag	12:00 Uhr - 21:00 Uhr
Samstag	13:00 Uhr - 19:00 Uhr

Das Angebot des Jugendzentrums richtet sich aber nicht nur an Jugendliche, sondern auch an Familien. So findet am 31.08.2022 eine „Kreativwerkstatt“ mit offenem Atelier statt, zu der ausdrücklich alle Familienmitglieder eingeladen sind.

Wo finde ich den Bodenrichtwert meines Grundstückes?

Diese Frage stellen sich derzeit viele Eigentümer von Grundstücken und Immobilien, die noch bis zum 31.10.2022 die sogenannte **Erklärung zur Feststellung des Grundsteuerwertes** abgeben müssen. Aus den dort gemachten Angaben berechnet das Finanzamt den sogenannten Grundsteuerwert und die Kommune legt mit ihrem jeweiligen Hebesatz die Grundsteuer fest. Den neuen Betrag zahlen die Eigentümer dann **ab Januar 2025.**

In der Verwaltung rufen derzeit immer wieder Bürgerinnen und Bürger an, die den Bodenrichtwert ihres Grundstückes erfahren möchten. Dazu kann die Stadt Burg Stargard jedoch keine Auskunft geben. Auf der Internetseite www.geodaten-mv.de/grundsteuerdaten sind für jedes Flurstück in MV die notwendigen Grundbuchdaten einsehbar.

Eigentümer ohne Internetzugang können sich telefonisch an den Gutachterausschuss für Grundstückswerte im Landkreis Mecklenburgische Seenplatte wenden:

Herr Borchert (0395) 570 87 3811
Herr Enders (0395) 570 87 3384
Frau Schmidt (0395) 570 87 5663
Herr Thomas (0395) 570 87 5630

IMPRESSUM:

Mitteilungsblatt mit amtlichen Bekanntmachungen für das Amt Stargarder Land, die Stadt Burg Stargard mit den Gemeinden Cölpin, Groß Nemerow, Holldorf, Lindetal und Pragsdorf sowie den Abwasserbeseitigungszweckverband Tollensesee und den Zweckverband für Wasserver- und Abwasserentsorgung Strasburg

Herausgeber, Druck und Verlag: **LINUS WITTICH Medien KG**
Röbeler Straße 9, 17209 Sietow, Telefon 039931/57 90, Fax 039931/5 79-30
E-Mail: info@wittich-sietow.de, **www.wittich.de**

Verantwortlich für den amtlichen Teil: Stadt Burg Stargard,
Mühlenstraße 30, 17094 Burg Stargard, Internet: www.burg-stargard.de,
E-Mail: amt@stargarder-land.de, Telefon: 039603-25310

Verantwortlich für den nichtamtlichen Teil: Mike Groß (V. i. S. d. P.)
unter Anschrift des Verlages. Verantwortlich für den Anzeigenteil: Jan Gohlke unter Anschrift des Verlages.

Anzeigen: anzeigen@wittich-sietow.de

Auflage: 5.133 Exemplare, Erscheinung: monatlich

Namentlich gekennzeichnete Artikel geben die Meinung des Verfassers wieder, der auch verantwortlich ist. Für Text-, Anzeigenveröffentlichungen und Fremdbeilagen gelten unsere allgemeinen Geschäftsbedingungen und unsere zz. gültige Anzeigenpreisliste. Für nicht gelieferte Zeitungen infolge höherer Gewalt oder anderer Ereignisse kann nur Ersatz des Betrages für ein Einzelexemplar gefordert werden. Weitergehende Ansprüche, insbesondere auf Schadensersatz, sind ausdrücklich ausgeschlossen. Vom Kunden vorgegebene HKS-Farben bzw. Sonderfarben werden von uns aus in 4c-Farben gemischt. Dabei können Farbabweichungen auftreten, genauso wie bei unterschiedlicher Papierbeschaffenheit. Deshalb können wir für eine genaue Farbwiedergabe keine Garantie übernehmen. Diesbezügliche Beanstandungen verpflichten uns zu keiner Ersatzleistung. Die Vervielfältigungs- und Nutzungsrechte der hier veröffentlichten Fotos, Bilder, Grafiken, Texte und auch Gestaltung liegen beim Verlag. Vervielfältigung nur mit schriftlicher Genehmigung des Urhebers.

LINUS WITTICH
Lokal informiert. Druck. Internet. Mobil.

Unsere Stadtbibliothek

Seit dem Umbau des Marie-Hager-Hauses im Jahre 2019 präsentiert sich die Bibliothek als moderner Anbau auf dem Gelände des Anwesens. Ein barrierefreier und erst kürzlich frisch zertifizierter Zugang erlaubt es, auch Besuchern mit Einschränkungen ungehinderten Zugang zu den Räumlichkeiten zu ermöglichen.

Auf den 75 m² verteilen sich in etwa 4.800 Medien unterschiedlichster Genres. Ob historischer Roman, Thriller, Krimi oder Sachbuch - für jeden Lesefreund ist definitiv etwas dabei. Und wer den müden Augen mal eine Pause gönnen und einfach nur lauschen möchte, darf sich auch gerne vom umfangreichen Hörspielangebot überzeugen.
Aber auch im Bereich Kinder- und Jugendliteratur ist das Angebot vielseitig und breit gefächert. Von ersten Lesehilfen für die ganz Kleinen, über Jugendlektüre, bis hin zu den wichtigen Fragen dieser Zeit, kann jeder in sein ganz persönliches Thema eintauchen. Zudem befindet sich in der Bibliothek ein Computer mit Internetzugang. Dieser kann für Recherchen, Ausdrucke oder dem Schreiben diverser Schriftstücke genutzt werden.

Durch Neuerwerbungen erweitert sich das Angebot in der Bibliothek immer weiter und bleibt somit stets auf dem neuesten Stand. Die Jahresmitgliedsgebühren betragen aktuell 6 Euro für Kinder und 12 Euro für Erwachsene. Ich hoffe, Sie sind alle neugierig geworden und möchten es sich nicht nehmen lassen, mich in der schönen Stadtbibliothek besuchen zu kommen. Ich freue mich schon jetzt auf Ihren Besuch.

Stefan Richert
Stadtbibliothek/Marie-Hager-Haus

Zensus-Befragung ab sofort auch telefonisch

Seit Mai 2022 erfolgt bundesweit die Volkszählung. Im Landkreis Mecklenburgische Seenplatte jeweil eine Einherbungsstelle in Demmin, Neustrelitz und Waren. Das Ziel der Haushaltsbefragung sind Zahlen und Fakten für politische Entscheidungen in der Planung des öffentlichen Lebens. Im Landkreis Mecklenburgische Seenplatte werden die Angaben von circa 45.000 Personen erfragt.
Die Bürgerinnen und Bürger werden mittels Zufallsverfahren ausgewählt und erhalten per Post eine Terminankündigung für die Befragung. Grundlage für die Auswahl der Befragten sind die Melderegister in Deutschland. Bisher wurden die Befragungen stets persönlich vor Ort durchgeführt. Aufgrund einer bundesweiten Änderung kann die Erhebungsbeauftragte/der Erhebungsbeauftragte ab sofort die Befragung auch telefonisch durchführen. In der Terminankündigung ist festgelegt, ob die Befragung im Haushalt der Person oder telefonisch durchgeführt wird. Bei einer telefonischen Befragung ruft die Bürgerin/der Bürger zum festgelegten Termin die Befragerin/den Befrager an. Das Zensus-Team wird zwecks Befragung die Bürgerin/den Bürger nicht anrufen, da die Telefonnummern der Haushalte dem Zensus-Team nicht bekannt sind.
Die Bürgerin/der Bürger haben weiterhin die Möglichkeit, den telefonischen Termin oder die persönliche vor Ort Befragung in Absprache mit der Erhebungsbeauftragten/dem Erhebungsbeauftragten zu verlegen, wenn der vorgeschlagene Termin nicht wahrgenommen werden kann. Laut § 23 Zensusgesetz 2022 sind die Bürgerinnen und Bürger auskunftspflichtig. Die Befragung dauert erfahrungsgemäß nur fünf bis zehn Minuten.
Von den bereits besuchten Haushalten werden circa vier Prozent bei einer Wiederholungsbefragung erneut von Erhebungsbeauftragten aufgesucht und befragt. Dies dient der Qualitätssicherung der zuvor erfassten Daten.
Die zweite bundesweite Änderung ist der Erhebungszeitraum. Dieser wurde von Mitte August auf Ende September verlängert.

Interviewerin und Interviewer beim Zensus-Team gesucht!
Die Erhebungsbeauftragten erhalten für ihre Tätigkeit eine steuerfreie Aufwandsentschädigung von bis zu 1.500 Euro. Diese richtet sich nach der Anzahl der befragten Personen.

Bei Interesse bitte schnellstmöglich beim Zensus-Team melden:
- Erhebungsstelle Neustrelitz:
  E-Mail: ehst-neustrelitz@zensus-ost.de Tel.: 03981 4530 995
- Erhebungsstelle Waren:
  E-Mail: ehst-waren@zensus-ost.de Tel.: 03991 1878 160
- Erhebungsstelle Demmin:
  E-Mail: ehst-demmin@zensus-ost.de Tel.: 03998 2598 822

Aktuelles aus den Kirchgemeinden

Kirchengemeinderatswahlen 2022

Am 1. Advent, dem 27.11.2022 findet die Kirchengemeinderatswahl der Nordkirche statt. Ab Mitte September werden vom Kirchenkreis Wahlbenachrichtigungen an die Gemeindeglieder versandt.
Sie haben die Möglichkeit, den Weg Ihrer Kirchengemeinde mit zu gestalten. Ein Kirchengemeindemitglied ist ab 14 Jahren berechtigt für den Kirchengemeinderat zu kandidieren.Weiterhin haben Sie als Kirchenmitglied die Möglichkeit, bis zum 2. Oktober 2022 Wahlvorschläge abzugeben. Danach wird die Wahlvorschlagsliste geschlossen.
Das Wahllokal ist am 27.11.2022 in Burg Stargard, Grabenstraße 6, Gemeinderaum, von 11:30 Uhr - 16:00 Uhr geöffnet.
Außerdem haben Sie die Möglichkeit der Briefwahl an Ort und Stelle - Vorteil ist hierbei, Sie brauchen keine Briefwahlunterlagen zu bestellen, sondern Sie bekommen Sie nach mündlicher Beantragung ausgehändigt:
Ab 03.10.2022 Gemeindebüro der Ev. Luth. Kirchengemeinde St. Johannes Stargard Land, Grabenstraße 6, 17094 Burg Stargard zu den regulären Bürozeiten (Di. - Do.: 09:00 Uhr - 12:00 Uhr)
Die besondere Form der Briefwahl an Ort und Stelle beinhaltet das gleiche Verfahren wie die Briefwahl an Ort und Stelle, findet aber an anderen Terminen statt: Am vorletzten Sonntag im Kirchenjahr - Volkstrauertag - 13.November 2022 wird nach dem Gedenkgottesdienst in der Winterkirche Pfarrhaus Teschendorf, Loitzer Str. 1, 17094 Burg Stargard ab 09:00 Uhr die Möglichkeit zur besonderen Form der Briefwahl an Ort und Stelle angeboten.
Am Toten-/Ewigkeitssonntag, 20. November 2022 wird nach dem Gedenkgottesdienst in der Kirche Groß Nemerow, Zachower Str., 17094 Groß Nemerow ab 10:30 Uhr die Möglichkeit zur besonderen Form der Briefwahl an Ort und Stelle angeboten.

Ev.-Luth. Kirchengemeinde St. Johannes Stargard Land

Gottesdienste

04.09., 12. n. Trinitatis	10:30 Uhr	Burg Stargard, St. Johanneskirche
11.09., 13. n. Trinitatis	10:30 Uhr	Cammin, Seegottesdienst Seewiese
18.09., 14. n. Trinitatis	10:30 Uhr	Burg Stargard, St. Johanneskirche
25.09., 15. n. Trinitatis	14:00 Uhr	Burg Stargard, St. Johanneskirche, Verabschiedung D. Heinke

SIE ERHALTEN DIE ZEITUNG NICHT?

Bitte melden Sie sich unter folgender Anschrift:
LINUS WITTICH Medien KG
D-17209 Sietow, Röbeler Str. 9
Telefon: 039931 5 79 31, Telefax: 039931 5 79 30
E-Mail: vertrieb@wittich-sietow.de

Stück für Stück zum Erfolg, mit uns!

Ihr persönlicher Ansprechpartner
Jörg Teidge
0171/971 57 -33

LINUS WITTICH
Lokal informiert. Druck. Internet. Mobil.

Röbeler Str. 9 · 17209 Sietow · Tel. 039931/579-0 · Fax 039931/57930
E-Mail: j.teidge@wittich-sietow.de

HOTEL BREITENBACHER HOF
Inh. Oliver Kaupp

Inh. Oliver Kaupp
Breitenbachstraße 18
72178 Waldachtal-Lützenhardt
Nördlicher Schwarzwald
Tel. 07443/9662-0
Fax 07443/966260

Zum farbenprächtigen Herbst in den Schwarzwald sicher, herzlich und einfach gut !

Wochenpauschale Halbpension
7 Übernachtungen mit Halbpension,
5 x Menüwahl aus 3 Gerichten
1 x festliches 6-Gang-Menü, 1 x kaltes Vesper
p. P. ab € 514,-

Wochenpauschale garni
nur mit Frühstück p. P. ab € 420,-

Die kleine Auszeit
von Donnerstag oder Freitag bis Sonntag
2 oder 3 Übernachtungen mit Halbpension
1 x festliches 6-Gang-Menü, 1 x Obstteller
1 x Kaffee und Kuchen, 1 x Flasche Wein
2 Nächte p. P. ab € 205,-

Schwarzwaldversucherle
Buchbar von Sonntag bis Donnerstag oder Freitag
4 oder 5 Nächte mit Halbpension p. P. ab € 306,-

Weitere Angebote finden Sie auf unserer Homepage
www.hotel-breitenbacher-hof.de oder
fordern Sie unseren ausführlichen Hausprospekt an.

Unsere ++ Pluspunkte ++
Unser gemütliches, familiengeführtes Hotel in absolut ruhiger Lage, zwischen 2 kleinen Seen in Waldnähe gelegen, bietet Ihnen täglich neben einem großen kalt-warmen Frühstücksbüfett abwechslungsreiche Speisen-Menüwahl aus 3 Gerichten sowie ein Salatbüfett mit frischen, knackigen Salaten aus der Region.
Wir freuen uns auf Sie!

wir können mehr als blättchen.

WITTICH MEDIEN

UNSERE KREATIVLEISTUNGEN

- FLYER & BROSCHÜREN
- AUSSENWERBUNG
- WERBEARTIKEL
- WEBDESIGN
- CORPORATE DESIGN
- GESCHÄFTSAUSSTATTUNG

LINUS WITTICH Medien KG
Röbeler Straße 9 I 17209 Sietow I Tel. 039931 579-47
m.koepp@wittich-sietow.de I **www.wittich-sietow.de**

Mit wenig gut auskommen

So können junge Haushalte im Alltag effektiv sparen

(djd). Ob an der Supermarktkasse, beim Tanken oder bei der Heizkostenabrechnung: Wie sehr sich der Alltag verteuert hat, wird fast jeden Tag deutlich. Das gilt noch mehr im Studium, für Azubis oder Berufsstarter, die ohnehin mit einem knappen Budget auskommen müssen. Viele Verbraucher in Deutschland haben ihr Verhalten umgestellt und achten bewusst auf Sonderangebote. Laut Statista gaben in einer Umfrage von Oktober 2021 rund 57 Prozent der Befragten an, bei Nahrungsmitteln gezielter nach Schnäppchen zu schauen.

Tipps nutzen und bewusster einkaufen

Gerade für junge Haushalte mit knappen Mitteln ist genaues Rechnen wichtig geworden. "Seine Einnahmen und Ausgaben sollte man stets gut im Blick haben, damit das verfügbare Budget nicht regelmäßig überschritten wird", empfiehlt Korina Dörr, Leiterin des Beratungsdienstes Geld und Haushalt. Mit den richtigen Tipps finden sich in fast allen Lebensbereichen Einsparmöglichkeiten, die einzeln mitunter nur wenige Euro ausmachen, sich über den Monat aber zu nennenswerten Beträgen summieren können. Die Broschüre "Budgetkompass für junge Haushalte", die unter www.geld-und-haushalt.de oder telefonisch unter 030-20455818 kostenfrei erhältlich ist, liefert dazu zahlreiche Anregungen. So sollte man auch bei Sonderangeboten genau hinsehen und vergleichen, denn nicht jedes vermeintliche Angebot ist tatsächlich günstig. Eine Einkaufsliste schützt vor ungeplanten Spontankäufen im Supermarkt. Extragroße Einkaufswagen verleiten zu größeren Einkäufen, denn normale Mengen sehen darin nach sehr wenig aus. Zudem sollte man nicht mit leerem Magen einkaufen: Wer hungrig ist, nimmt häufig mehr mit, als ursprünglich gewollt.

Energieverbrauch im Zuhause senken

Bei Technik und Textilien lässt sich mancher Euro sparen, indem junge Haushalte sich in Secondhandläden, Tauschbörsen oder Internetportalen umschauen. Bus, Bahn und Carsharing sind die flexiblere und kostengünstigere Alternative zum eigenen Auto. Und wer in der Ausbildung ist oder studiert, kann weitere Vorteile nutzen, so Korina Dörr weiter: "Vielfach gibt es vergünstigte Tarife für Azubis oder Studierende, auch bei Software und Computern gibt es häufig Nachlässe." Den größten monatlichen Kostenblock bilden das Wohnen und die steigenden Nebenkosten, sagt die Expertin: "Rund 70 Prozent der Energiekosten macht die Heizung aus. Deshalb kann man hier am meisten sparen." Ein Absenken der Raumtemperatur um nur ein Grad senkt die Heizkosten um sechs Prozent. Fenster sollten nicht dauerhaft auf Kipp stehen, besser ist es, sie für ein kurzes Lüften weit zu öffnen. Wer nachts Rollläden und Vorhänge schließt, vermeidet zudem Wärmeverluste

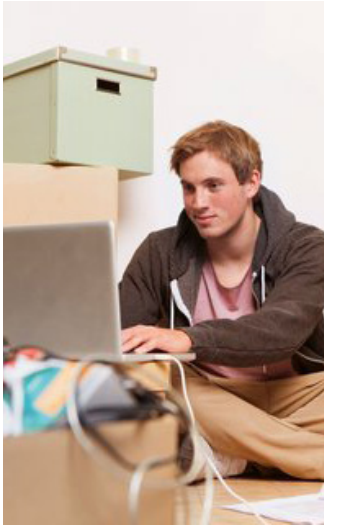

Foto: djd/Geld und Haushalt/S-Com/Getty Images/Contributor

GEMEINSAM
STATT EINSAM

FREI ab sofort

Betreute Seniorenwohnanlage
am Mühlenteich in Burg Stargard

Bei uns wohnen Sie eigenständig & selbstbestimmt.

WIR BIETEN:

Altersgerechte
2-Raum-Wohnung (52,63 m²)
im OG mit Fahrstuhl & Dusche

- Hausnotrufservice
- Kein EBA / EBV

Besichtigungstermin vereinbaren: Frau Utesch · Tel. 0173 2636002

DRK Betreutes Wohnen · Mühlenstraße 28 · 17094 Burg Stargard

info@drk-msp.de
www.drk-msp.de

Deutsches Rotes Kreuz
Kreisverband Mecklenburgische Seenplatte e.V.

Klavier- und Gesangsunterricht
für Kinder ab 4 Jahren bei Ihnen zu Hause.
Im Raum Lindetal, Woldegk und Burg Stargard.
Telefonnummer: 01725285175

Den Garten gemütlich gestalten

Hochwertiges und langlebiges Echtholz wertet die Terrasse dauerhaft auf

(djd). Raus aus dem Alltag, rein ins Grüne: Der Garten avanciert in der warmen Jahreszeit zum Lieblingsort für die gesamte Familie. Bequeme Loungemöbel, eine Outdoorküche, Wasserzonen und jede Menge Freiraum für Spaß und Spiel sorgen dafür, dass der private Outdoorbereich mittlerweile so manchem Reiseziel den Rang abläuft. Mit einer hochwertigen und gleichzeitig natürlichen Einrichtung wird das süße Nichtstun noch schöner. Ganz oben auf der Wunschliste steht dabei für viele Hauseigentümer die Neugestaltung der Terrasse.

Natürliches Ambiente mit hoher Robustheit

Verwitterte Holzdielen oder lose Bodenplatten können den Gesamteindruck des Freiluftwohnzimmers empfindlich trüben. Doch mit welchem Bodenbelag lässt sich die Terrasse attraktiv und gleichzeitig langlebig gestalten? Holz als natürliches Baumaterial ist für viele dabei der Favorit, bringt aber auch vermeintlich viel Pflegeaufwand mit sich. Dabei gibt es Möglichkeiten, die positiven Eigenschaften des nachwachsenden Rohstoffs wie die ansprechende Haptik und Optik mit einem hohen Maß an Robustheit und Witterungsbeständigkeit zu verbinden. Aus Norwegen stammt das umweltfreundliche, patentierte Verfahren etwa für Kebony-Dielen: Durch die Behandlung mit einer biologischen Flüssigkeit wird die Zellstruktur permanent gestärkt, sodass sich die Materialeigenschaften dauerhaft verbessern. Aus nachhaltigem Holz wird eine attraktive Alternative zu tropischen Harthölzern. Die Dielen für Holzfassaden sind besonders langlebig, abzulesen an der langen Garantiezeit von bis zu 30 Jahren, und benötigen außer einer gelegentlichen Reinigung keine zusätzliche Behandlung.

Beratung und Montage durch Holzprofis

Mit der natürlichen Oberfläche mit sichtbaren Ästen fügen sich etwa die Dielen der Character-Serie harmonisch in die umgebende Bepflanzung ein. Sie werden aus FSC-zertifiziertem Holz gefertigt und enthalten Astanteile für ein naturnahes, uriges Ambiente. Das Material wirkt warm und wird doch bei Sonneneinstrahlung nicht so heiß, dass die Bewohner sie nicht mehr barfuß betreten könnten. Unter www.kebony.de gibt es weitere Informationen, erhältlich ist das Holz bundesweit im Holzfachhandel. Tipp: Geeignete Ansprechpartner für die eigene Planung sind die Mitglieder des Kebony Pro Teams. Dabei handelt es sich um ein Netzwerk professioneller Verarbeiter, die in der Verarbeitung und Montage der langlebigen Qualitätsholz-Produkte geschult und zertifiziert sind.

GARTEN-/LANDSCHAFTSBAU und DIENSTLEISTUNGEN
AUSTERMANN
John Austermann
Telefon +49(0)162/2165977
rasenmaeher94@gmail.com
Rasenschnitt
Gartenarbeiten
Pflasterarbeiten
Heckenschnitt
Baumfällarbeiten
Winterdienst

CSV-Computer
Inh.: Franka Volkenandt
Katharinenstraße 17 • 17033 Neubrandenburg
Tel.: (0395) 56 831 38 • Fax: (0395) 56 831 54
E-Mail: service@csv-nb.de • Web: www.csv-nb.de
Öffnungszeiten
Mo. - Fr.: 9.00 Uhr bis 18.00 Uhr • Sa.: 9.00 Uhr bis 13.00 Uhr
KOMPETENZ IN IHRER NÄHE
UNSERE LEISTUNGEN:
- Hardware und Software
- PC-Konfiguration nach Wunsch
- Vor-Ort-Service
- Notebook-Reparatur
- Tintenpatronen-Befüllung
- Computerzubehör
- Reparatur aller Marken

SONDERLEISTUNGEN:
PC-NOTDIENST: 0171 / 32 12 687
kostenloser* Lieferservice von Verbrauchsmaterial

Servicewüste Deutschland: Woher kommt der Begriff?

Dieses Schlagwort aus dem Bereich Management, das von Hermann Simon im Spiegel 51/1995 schon geprägt wurde, bezeichnet „das völlige Fehlen akzeptabler Dienstleistungen“.

Der Begriff „Servicewüste“ wird gerne für Deutschland verwendet, weil es Unternehmen gibt, die keinen oder nur ungenügenden Service nach dem Kauf anbieten. Auch werden während des Kaufes keine Kundenwünsche berücksichtigt, sondern mehr noch, weitere Reparaturen und Wartungen werden nur gegen die Entrichtung weiterer Gebühren vorgenommen.
Das geht in einigen Fällen sogar so weit, dass die Kunden sich nicht als König fühlen, sondern als Bittsteller.

„Das muss nicht so sein“, sagen sich viele Unternehmer und haben ihren Service seit Beginn der Digitalisierung um die Jahrtausendwende herum erweitert. Auch die rechtliche Anpassung des Neuen Schuldrechtes, gerade was den Passus „Mangelhafte Lieferung“ anbelangt, trägt seinen Teil dazu bei.
Zum Beispiel: Wer es also leid ist, ständig minutenlang in der Warteschleife eines Telekommunikationsunternehmens zu hängen, unqualifizierte Aussagen von schlecht geschultem und unmotiviertem Personal zu empfangen, braucht dies nicht weiter hinzunehmen und wechselt einfach zum nächsten Anbieter.
„Die Reise des Kunden“, ein Begriff aus dem Marketing, der beschreibt, was für einen Erlebniszyklus der Kunde vom Angebot bis hin zur Kaufentscheidung durchmacht, wird zunehmend komplexer. Nicht nur der Preis, sondern auch der Service nach dem Kauf trägt ausschlaggebend zu einer Kaufentscheidung des Kunden bei.
Was bedeutet das für Unternehmen?
Das Thema Kundenerfahrung ist wichtiger denn je. Es geht nichts über „Virales Marketing“ (= Mundpropaganda), denn von 100 unzufriedenen Kunden beschweren sich gerade mal vier Kunden, der Rest wechselt einfach zum Wettbewerb. Das bedeutet, dass nicht nur Marketing und Vertrieb verantwortlich für die Kundenbindung sind, sondern auch guter Kundenservice. Die größte und teuerste Werbung hilft nichts, wenn der Service am Kunden hinterher versagt.
Er sorgt mit seiner schnellen Erreichbarkeit und seinen kompetenten, freundlichen Mitarbeitern, dass die Kunden zufrieden sind. Nur so kann der Ruf von der Servicewüste Deutschland weiter in Vergessenheit geraten.

Tip-Top IABALUGA
Drachenschutz für Kinder
Zukunftsschutz & Sicherheit
• Sofortschutz bei schwerer Krankheit
• Reha-Management • Kosmetische Operationen
• Option auf spätere Berufsunfähigkeitsrente
• Grundstein für die Altersvorsorge
• Lebenslange Unfallrente
• Startkapital bei Invalidität nach einem Unfall
Gesundheit & Vorsorge
• Lebenslanges Pflegetagegeld
• Privatpatient im Krankenhaus
• Auslandsreisen inklusive Rücktransport
• Vorsorge- und Ergänzungsuntersuchungen
• Heilpraktiker & Naturheilverfahren
• Brillen • Kieferorthopädie

Die Zukunft seiner Kinder kann man nicht aussuchen - wie man dafür vorsorgen kann schon. Informieren Sie sich gleich heute!
Agentur Annekatrin Struppeck
Eichhorster Str. 1 • 17034 Neubrandenburg
Tel.: +49 395 7615800 • Mobil +49 157 72928318
annekatrin.struppeck@universa.de • www.universa-struppeck.de
universa VERSICHERUNGEN

Hückstedt
Metallhandel und Containerdienst GmbH
17235 Neustrelitz • Rudower Straße 58a • ☎ 03981/203048
Ankauf: • Schrott • Buntmetall • Kabel • Bleibatterien • Pappe/Papier • Altautos
Verkauf: • Sand • Kies • RC-Beton • RC-Ziegel • Mutterboden • Splitt • Fertigbeton
Entsorgung: • Garten u. Parkabfälle • Bauschutt • Baumischabfall • Gewerbemüll • Altholz • Folie • Asbest • Altreifen • usw.
Dienstleistung: • Containerdienst von 1,3 bis 34 m³
Ansprechpartner: Frau Rieckhoff/Frau Roeder
Öffnungszeiten: Mo.-Fr.: 7.00 - 16.45 Uhr · Sa. 9.00 - 11.45 Uhr

Wir suchen freie Flächen ab 5 ha
zur Pacht für Solarparks. Wir bezahlen je nach Projekt bis 4900 Euro jährlich pro Hektar.
Telefon: 0 26 04/95 29 725
E-Mail: info@solar-projects.eu
Mehr unter: www.solar-projects.eu

F&G BAUSERVICE GMBH
• Schlüsselfertiger Neubau
• Umbau · Sanierung
• Dach-, Fassaden- und Maurerarbeiten
• Bauplanung
Marner Straße 101
17094 Burg Stargard
www.fgbauservice.de
Tel. 039603 / 23360
info@fgbauservice.de
Bauen Sie auf Qualität und Erfahrung.

Bekanntmachung des Wahlausschusses des
DRK Kreisverband Mecklenburgische Seenplatte e.V.

Ausschreibung Präsidiumswahl

Auf der Kreisversammlung am **09.11.2022** findet die ordentliche Präsidiumswahl statt.

Alle Mitglieder/innen (Grundlage des § 11 der gültigen Satzung des DRK-Kreisverbandes Mecklenburgische Seenplatte e.V. und Punkt 4 der gültigen Wahlordnung) des DRK-Kreisverbandes Mecklenburgische Seenplatte e.V. haben die Möglichkeit, Vorschläge für die Wahl zum Präsidium einzureichen.

Die Vorschläge sind bis zum 07.10.2022 schriftlich unter der Adresse:

DRK KV Mecklenburgische Seenplatte e.V.
Wahlausschuss
Frau Anke Frank · Lessingstr. 70 · 17235 Neustrelitz

unter Angabe folgender Daten: Name, Vorname, Anschrift, Alter und Beruf

einzureichen.

Der Wahlausschuss
DRK-Kreisverband
Mecklenburgische Seenplatte e.V.

Deutsches Rotes Kreuz
Kreisverband Mecklenburgische Seenplatte e.V.

Bekanntmachung des
DRK Kreisverband Mecklenburgische Seenplatte e.V.

Einladung zur Mitgliederversammlung

Auf Grundlage des § 19 Abs. 3 der gültigen Satzung des DRK-Kreisverbandes Mecklenburgische Seenplatte e.V. findet die nächste Mitgliederversammlung für alle DRK-Mitglieder/innen am **28. September 2022 um 17 Uhr** in der DRK-Bildungsstätte, Lessingstraße 70 in Neustrelitz statt. Teilnahmeberechtigt sind alle DRK-Mitglieder/innen entsprechend §11 der gültigen Satzung des DRK-Kreisverbandes Mecklenburgische Seenplatte e.V.. Die Mitgliederversammlung ist nicht öffentlich.

Tagesordnung:
1. Begrüßung und Eröffnung der Mitgliederversammlung
2. Feststellung der Beschlussfähigkeit
3. Aktuelles aus dem DRK-Kreisverband Mecklenburgische Seenplatte e.V.
4. Wahl der Delegierten für die DRK-Kreisversammlung
5. Sonstiges

Zur Planung bitten wir um telefonische Rückmeldung zur Teilnahme bis zum **21.09.2022** im Sekretariat der DRK-Geschäftsstelle Neustrelitz unter **03981/28710**.

Das Präsidium
DRK-Kreisverband
Mecklenburgische Seenplatte e.V.

Deutsches Rotes Kreuz
Kreisverband Mecklenburgische Seenplatte e.V.

Die heimische Welt etwas bunter machen

(djd). Erst Abwechslung macht das Leben bunt und fröhlich, gerade im eigenen Zuhause. Viele Selbermacher zeigen heute Mut zur Farbe und setzen mit individuell gestalteten Wänden besondere Akzente. Schließlich verändert eine neue Wandfarbe die Raumatmosphäre so schnell und einfach wie kaum eine andere Modernisierung. Mit 32 Tönen bieten etwa die Trendfarben von Schöner Wohnen-Farbe vielfältige Möglichkeiten, vom dunklen Dschungelgrün über das angesagte Beige von "Cosy" bis zu kräftigen fruchtigen Akzenten. Für ein einfaches Verschönern sind die Dispersionsfarben fertig gemischt in unterschiedlichen Gebindegrößen im Fachhandel sowie in vielen Baumärkten erhältlich. Unter www.schoener-wohnen-farbe.com etwa gibt es mehr Details und Tipps für den nächsten Anstrich.

Mehr Mut zur Farbe: Das kreative Kombinieren von Wandfarben, Bödenbelägen und Möbeln verleiht dem eigenen Zuhause mehr Ambiente. Foto: djd/SCHÖNER WOHNEN Kollektion

Wir beraten Sie gern!

Qualitätsumzüge zum besten Preis

www.Umzug-2000.de
Gillmeister
Neubrandenburger Möbelspedition

Friedrich-Engels-Ring 1
17033 Neubrandenburg
Tel. 0395 4 22 99 99

weitere Leistungen:
- Entrümpelung
- Wohnungsauflösung
- Küchen- & Möbelmontagen
- Tresor- & Klaviertransporte
- Bereitstellung von Lagerflächen
- bundesweit & international

und vieles mehr…

Der Spezialist für Seniorenumzüge
Full-Service-Umzug und Rundum-Sorglospaket
www.umzug-2000.de

AUTO AKTUELL

Handliche „Hellseher“: Verkehrsalarme warnen vor Gefahr

Akkubetriebene Gadgets sollen die Sicherheit im Straßenverkehr erhöhen

(djd). Feierabendverkehr auf der Autobahn, die Dunkelheit bricht herein und es beginnt zu regnen. Gefahrenstellen sind nicht mehr auf Anhieb zu erkennen. Liegt nun ein Stauende in einer Kurve, kann es brenzlich werden. Nach Angaben des Statistischen Bundesamtes kam es im Jahr 2020 zu rund 2,25 Millionen Verkehrsunfällen in Deutschland. Dabei ließen 2.719 Menschen ihr Leben. Für mehr Sicherheit sollen Verkehrsalarme – technische Helfer, die vor Gefahren warnen – sorgen. Sie werden mit einer Halterung in der Fahrgastzelle, zum Beispiel an der Lüftung, angebracht. Die Mini-Varianten für Motorradfahrer müssen in Ohr-Nähe an der Innenseite des Helms befestigt werden. Eines haben die akkubetriebenen Gadgets gemeinsam: Droht Gefahr, schlagen sie Alarm.

Keine Bedienung einer App erforderlich

Die kompakten „Hellseher“ verschaffen sich in der Regel mit einem Signalton Gehör. Manche Geräte verfügen über ein Display, auf dem ein Symbol anzeigt, wovor gewarnt wird. Das kann ein Unfall sein, ein liegengebliebenes Fahrzeug, ein Stau oder eine verschmutzte Fahrbahn. Verkehrsalarme, wie der Saphe Drive Mini, verbinden sich via Bluetooth automatisch mit einer App auf dem Smartphone, sobald Auto oder Motorrad in Bewegung gesetzt werden. Auf diese Weise ist die Bedienung einer App hinfällig, und die Aufmerksamkeit gehört voll und ganz der Straße. Weitere Informationen zur Funktionsweise von Verkehrsalarmen gibt es auf der Website www.saphe.com. Auch vor Geschwindigkeitsmessungen, egal ob mobil oder stationär, können die Geräte warnen. „Gerade auf Strecken, die man häufig fährt, kann es passieren, dass man aus Unachtsamkeit das Tempolimit überschreitet“, sagt Saphe-Gründer Freddy Sørensen. Dies könne rasch teuer werden. Denn seit Ende des Jahres 2021 gilt der neue Bußgeldkatalog. Temposünder werden nun stärker zur Kasse gebeten als bisher: Verwarnungsgelder für Geschwindigkeitsüberschreitungen zwischen 16 und 20 Kilometer je Stunde wurden verdoppelt. Innerorts stiegen sie von 35 auf 70 Euro, außerorts von 30 auf 60 Euro.

Gut elf Millionen Nutzer passen aufeinander auf

Verkehrsalarme, wie der Saphe Drive Mini, beziehen ihre Daten im Sekundentakt von einer Community, bestehend aus gut elf Millionen Nutzern. Von diesen hat jeder die Möglichkeit, Gefahrenstellen und Blitzer-Standorte zu melden. Hinzu kommen Daten von der Verkehrs-App Blitzer.de. Gadgets, die vor Gefahrenstellen warnen, sind in Deutschland erlaubt. Das gilt jedoch nicht für technische Helfer, die über Geschwindigkeitskontrollen informieren. Deshalb lässt sich diese Funktion zum Beispiel in der Saphe-App deaktivieren.

Die Gadgets sind in etwa so groß wie eine Computermaus und werden mit einer Halterung in der Fahrgastzelle angebracht.
Foto: djd/www.saphe.dk

auto PARTNER
Autoteile + Meisterwerkstatt
ASS
AUSZEICHNUNG FÜR QUALITÄT UND SERVICE!

Inspektion
HU
(mit integrierter AU)
in Zusammenarbeit mit autoristierter Prüforganisation
Rad und Reifen
Klima-Service
Achsvermessung
Motordiagnose
Autoverwertung

TÜV NORD
Ergebnis „sehr gut“
Tel.: 039603 22808
Fünfeichener Weg 3
17094 Burg Stargard
Fax: 039603 22807
www.ass-autopartner.de

Größte Auswahl

regional sofort verfügbar
vom Markenprofi

25x

T-Cross ab 19.900,-€

28x

Golf 8 ab 21.500,-€

25x

T-Roc ab 22.800,-€

15x

Taigo ab 22.500,-€

54x

Passat & Arteon ab 24.900,-€

25x

Tiguan ab 24.500,-€

10x

ID. Modelle ab 39.900,-€

www.dein-autozentrum.com

Dein Autozentrum

Prenzlauer Chaussee 2b · 17348 Woldegk · Tel.: 03963 / 25 62 0 Feldstraße 24 · 17309 Pasewalk · Tel.: 03973 / 20 70 0

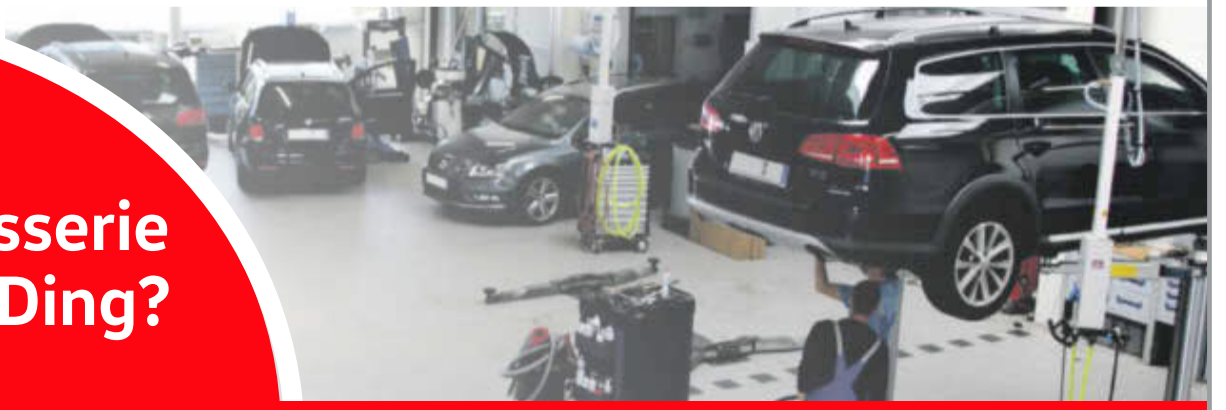

Karosserie dein Ding?

Bewerbung per E-Mail an: info@dein-autozentrum-woldegk.de

Suchst du einen interessanten Job?
Hast du Freude daran, große und kleine Blessuren an Autos instandzusetzen?

Für Woldegk und Pasewalk suchen wir ab sofort **Karosseriemechaniker** (m/w/d).
Wir bieten ein gutes Betriebsklima, hervorragende Arbeitsbedingungen und regelmäßige Herstellerschulungen.

Stufenloser Wohnkomfort

(djd). Bungalows mit ihrer eingeschossigen Bauweise haben viele Vorteile – und sind nicht nur bei älteren Hausbauern, sondern auch bei Familien gefragt. Alle Zimmer sind leicht zugänglich und erreichbar. Da man auf jegliche Treppen verzichtet, ist das Unfallrisiko bei Kindern oder Senioren wesentlich geringer. Moderne Bungalows beeindrucken durch große Türen und hohe sowie ebenerdige Fenster, die Innen- und Außenbereiche vereinen und so die Terrasse und den Garten zum Teil des Wohnraumes machen. Pluspunkt der Bungalowbauweise ist außerdem die große Flexibilität bei Bauform und Grundriss. Bei WeberHaus etwa können Bauwillige ihren Traum-Bungalow genau nach ihren Wünschen von einem Architekten frei planen lassen oder ein Haus aus der Baureihe myLife wählen. Infos unter: www.weberhaus.de.

Ob Winkelbungalow, rechteckig, mit Z- oder U-förmigem Grundriss: Bei der Bauform ist vieles möglich. Foto: djd/WeberHaus