Stargarder Zeitung

Jahrgang 86 | Samstag, den 26. August 2023 | Ausgabe 08

Mitteilungsblatt mit amtlichen Bekanntmachungen für das Amt Stargarder Land und die Stadt Burg Stargard mit den Gemeinden Cölpin, Groß Nemerow, Holldorf, Lindetal, Pragsdorf sowie des Abwasserbeseitigungszweckverbandes Tollensesee und des Zweckverbandes für Wasserver- und Abwasserentsorgung Strasburg

Postwurfsendung

Wichtige Telefonnummern

Telefonverzeichnis des Amtes Stargarder Land

Stadtverwaltung Burg Stargard • Mühlenstraße 30 • 17094 Burg Stargard	
Verwaltung für das Amt Stargarder Land mit den Mitgliedsgemeinden: Burg Stargard, Cölpin, Groß Nemerow, Holldorf, Lindetal und Pragsdorf	**Telefonzentrale 039603 2530, Fax-Nr. 039603 25342** **E-Mail: amt@stargarder-land.de**

Fachbereich	Ansprechpartner	Telefon		E-Mail-Adresse
Büro des Bürgermeisters				
Bürgermeister / Leiter Verwaltung	Tilo Lorenz	039603	25310	buergermeister@burg-stargard.de
Hauptamt				
Leiterin Hauptamt	Marion Franke	039603	25311	m.franke@stargarder-land.de
Personalangelegenheiten / Büro BGM	Janett Segeth	039603	25310	j.segeth@stargarder-land.de
Versicherungsangelegenheiten / Stargarder Zeitung	Stefanie Gronow	039603	25318	s.gronow@stargarder-land.de
Bürgerservice / Zentrale Verwaltung / Sitzungsdienst	Dörte Stiegler	039603	25317	d.stiegler@stargarder-land.de
Standesamt / Wahlangelegenheiten	Christian Walter	039603	25313	c.walter@stargarder-land.de
Wohngeldstelle / Standesamt / Vereinswesen	Anja Dielenberg	039603	25314	a.dielenberg@stargarder-land.de
Wohngeldstelle	Jennifer Klink	039603	25337	j.klink@stargarder-land.de
Einwohnermeldeamt / Fundbüro	Margrit Vollendorf	039603	25315	m.vollendorf@stargarder-land.de
Schulen / Kita / Hort / Einwohnermeldeamt	Carmen Jungerberg	039603	25316	c.jungerberg@stargarder-land.de
Friedhofsverwaltung / Fördermittel / Vergaben	Monique Diekow	039603	25339	m.diekow@stargarder-land.de
Gemeindehäuser / Sportstätten / Vergaben	Janine Müller	039603	25334	j.mueller@stargarder-land.de
Finanzen				
Leiterin Finanzen	Jana Linscheidt	039603	25321	j.linscheidt@stargarder-land.de
Allg. Finanzverwaltung / Gebührenangelegenheiten	Katja Lau	039603	25326	k.lau@stargarder-land.de
Liegenschaften / Wohnungsverwaltung	Mandy Arnarson	039603	25328	m.arnarson@stargarder-land.de
Steuerangelegenheiten / Gewerbe	Bianca Rothe	039603	25324	b.rothe@stargarder-land.de
Geschäftsbuchhaltung	Margitta Jacobs	039603	25329	m.jacobs@stargarder-land.de
Kassenleitung	Martina Matner	039603	25322	m.matner@stargarder-land.de
Kassenverwaltung	Ute Retter	039603	25327	u.retter@stargarder-land.de
Vollstreckung		039603	25323	
Bau- und Ordnungsamt (BOA)				
Leiter Bau- und Ordnungsamt	Tilo Granzow	039603	25331	t.granzow@stargarder-land.de
Straßen / Gehwege / Beleuchtung	Thomas Schröder	039603	25338	t.schroeder@stargarder-land.de
Allg. Bauangelegenheiten / Baurecht	Martina Dörbandt	039603	25335	m.doerbandt@stargarder-land.de
Stadtsanierung / Abwasserangelegenheiten	Andy Marquardt	039603	25332	a.marquardt@stargarder-land.de
Ordnung- und Sicherheit / Bauhof / Annahmehof	Christoph Ruchay	039603	25336	c.ruchay@stargarder-land.de
Straßenreinigung / Natur- u. Umwelt / Brandschutz	Karlo Weber	039603	25333	k.weber@stargarder-land.de
Bereich Kultur und Tourismus				
Zentrale Verwaltung Burganlage / Veranstaltungen / Besucherempfang	Eileen Voß	039603	25351	e.voss@stargarder-land.de
Besucherinformation/ – empfang / Museum	Julia Schulz-Kaczmarek	039603	25352	j.schulz-kaczmarek@stargarder-land.de
Burgbetrieb, Veranstaltungskoordination	Torsten Schroeder	039603	25353	to.schroeder@stargarder-land.de
Touristinformation		039603	25355	ti@burg-stargard.de
Bibliothek / Marie-Hager-Haus	Stefan Richert	039603	25358	s.richert@stargarder-land.de
Weitere städtische Einrichtungen				
Schulsachbearbeiterin Regionale Schule	Katja Pingel	039603	25362	schule@RegS-Burg-Stargard.de
Schulsachbearbeiterin Grundschule	Anne Spietz	039603	25361	willkommen@grundschule-kletterrose.de
Bürgermeister der Gemeinden				
Gemeinde Cölpin	Joachim Jünger	0173	5438325	bgm.coelpin@stargarder-land.de
Gemeinde Groß Nemerow	Wilfried Stegemann	0177	8224513	bgm.gross-nemerow@stargarder-land.de
Gemeinde Holldorf	Mario Borchardt	0172	9045185	bgm.holldorf@stargarder-land.de
Gemeinde Lindetal	Rosemarie Kroh	0172	3241853	bgm.lindetal@stargarder-land.de
Gemeinde Pragsdorf	Ralf Opitz	0152	27743922	bgm.pragsdorf@stargarder-land.de

Öffnungszeiten Amt:

dienstags:	8:30 - 12:00 Uhr, 13:30 - 18:00 Uhr
donnerstags:	8:30 - 12:00 Uhr, 13:30 - 16:00 Uhr
freitags:	8:30 - 11:00 Uhr

Öffnungszeiten Bibliothek:

montags, mittwochs:	10:00 - 12:00 Uhr, 13:00 - 16:00 Uhr
dienstags, donnerstags:	13:00 - 17:30 Uhr

Willkommen

Liebe Leserinnen und Leser,

„Liebe Frau Gronow! Ich möchte mich heute auf diesem Weg recht herzlich für Ihre lieben Grüße und die pünktliche Stargarder Zeitung bedanken. Ich freue mich immer schon auf die Zeitung mit ihren interessanten Beiträgen. So fühle ich mich noch sehr mit Burg Stargard verbunden. Herzliche Grüße (…).“ Diese E-Mail schrieb mir vor einiger Zeit eine ehemalige Burg Stargarderin. Ich habe mich sehr darüber gefreut. Stellen Sie sich vor, Sie müssten aus welchen Gründen auch immer aus Burg Stargard oder Ihrem Zuhause im Stargarder Land wegziehen. Es muss gar nicht weit weg sein. Vielleicht nur nach Neubrandenburg, vielleicht aber auch nach Bochum, Berlin oder Bad Tölz. Auf Ihre geliebte Stargarder Zeitung müssen Sie dabei auf jeden Fall nicht verzichten. Ein paar Ausgaben des Amtsblattes schicken wir jeden Monat in die genannten Städte an ehemalige Burg Stargarder und Burg Stargarderinnen. So erfahren sie etwas Neues aus der „alten Heimat“ und halten noch ein bisschen Kontakt.

Für diese Ausgabe hatte die Redaktion schon Angst vor dem so genannten Sommerloch. Urlaubs- und Ferienzeit bringen traditionell nicht viele Neuigkeiten hervor und dennoch waren wir überrascht, wie viele Beiträge und Artikel in dieser Stargarder Zeitung zu finden sind. Die Schulen und Kitas machen noch eine kleine Nachlese zu den Abschiedsfeierlichkeiten, in einigen Dörfern wurde kräftig gefeiert, manche Vereine haben fröhlich gesungen, lecker gegrillt und sportliche Turniere auf die Beine gestellt. Wir unternehmen auch noch einmal einen neuen Anlauf für den diesjährigen Bürgerempfang und hoffen auf schönes Wetter und zahlreiche Gäste. Über die konnte sich das Burgfest in diesem Jahr freuen. Außerdem stellen wir Ihnen einen neuen Kollegen auf der Burg vor und aktuelle Informationen zu den Baustellen auf unserem Schulkomplex haben wir auch. Also: Lesen lohnt sich!

Wir wünschen Ihnen viel Spaß beim Lesen Ihrer Stargarder Zeitung, egal wo!

Stefanie Gronow
Redaktion

Die Kita „Pusteblume“ hat mit viel Spiel und Spaß ihr Abschlussfest, vor den großen Ferien, gefeiert.

Sportlerinnen und Sportler des VfL Burg Stargard nahmen an den 1. Landessportspielen M-V teil.

Heiß her ging es beim Dorffest zum 725-jährigen Bestehen Alt Käbelichs. Foto: Anke Sump

Viele Teilnehmer hatte das Volleyballturnier mit anschließendem Dorffest in Rowa.

Wer war der Gewinner beim Wettkampf Kita „Märchenwald“ gegen „Johanneskita“?

Das Burgfest auf der Höhenburg Stargard hat wieder tausende Besucher begeistert.

Rathausinformationen

Einladung zum Bürgerempfang

Liebe Stargarderinnen und Stargarder,

da der ursprünglich angedachte Termin zum Bürgerempfang witterungsbedingt leider kurzfristig abgesagt werden musste, nehmen wir nun einen erneuten (diesmal sogar regensicheren) Anlauf zum Bürgerempfang 2023. Hierzu möchte ich Sie am 07. September 2023 um 18:00 Uhr in den Kräutergarten unserer Burg recht herzlich einladen.
Lassen Sie uns gemeinsam bei kultureller Umrahmung und in gemütlicher Atmosphäre ein wenig die vergangene Zeit Revue passieren und einen optimistischen Blick auf die kommende Zeit werfen. Und natürlich soll auch all Jenen gedankt werden, die sich für unsere Stadt engagieren.
Ich freue mich auf einen schönen Abend und gute Gespräche mit Ihnen! Eine Anmeldung ist nicht erforderlich.

Ihr Bürgermeister der Stadt Burg Stargard

Tilo Lorenz

Das passiert auf der „Baustelle Schulkomplex“

Von wegen Ferien! Auf, in und um die beiden Schulen drumherum wird gegraben, gehämmert, montiert und gebaut was das Handwerkszeug und das Wetter hergeben. Auf drei Baustellen gleichzeitig wurde die gesamten Sommerferien über fleißig gearbeitet. Der Austausch der veralteten, teilweise kaputten Heizkessel im Keller der Grundschule lief reibungslos. Die neuen Brennwertkessel, ausgestattet mit der neuesten Regeltechnik, stehen an ihrem Bestimmungsort. Der neue Schornstein wurde auch eingezogen. Die Verrohrungen der Anlage und anschließende Inbetriebnahme wird mit Schuljahresbeginn erfolgen. Dann können die beiden Schulen und die Sporthalle wieder zuverlässig mit Wärme versorgt werden.
Die Arbeiten am Auladach der Regionalen Schule werden aufgrund des schlechten Wetters nicht wie geplant zum Schulbeginn abgeschlossen sein. In der letzten Woche vor den Sommerferien wurde das Raumgerüst in der Aula und das äußere Fassadengerüst gestellt, die Unterdecke in der Aula wurde demontiert und entsorgt.

Links die alten Brennkessel, rechts die neuen Brennkessel.

Durch den Dauerregen konnte erst in der vierten Ferienwoche mit dem Austausch der Dachhaut begonnen werden. Ziel ist es, bis zum Ende der Sommerferien noch die Unterdecke einzuziehen und das Raumgerüst aus der Aula zu entfernen.

Auladach „mit Durchblick“ von innen und außen.

Zu Beginn des Schuljahres im nächsten Jahr soll die neue Mensa ein Ort des entspannten Mittagessens für alle Schulkinder sein. Noch im laufenden Schuljahr musste dafür im Vorfeld die Leitung für die zentrale Wärmeversorgung der Regionalen Schule umverlegt werden, da sich diese im Baufeld der neuen Mensa befand. Zum Start der Ferien fand die Baustelleneinrichtung statt und eine Baustraße wurde errichtet. Ein Bodenaustausch zur besseren Tragfähigkeit des Neubaus ist ebenfalls erfolgt. Auch das Herstellen der Fundamente aus Stahlbeton ist abgeschlossen. Bei der zeitnahen Grundsteinlegung soll eine Zeitkapsel vergraben werden, welche von den Kindern aus der Grundschule bestückt wurde.

Der Standort der neuen Mensa mit den Köcherfundamenten.

Wichtige Termine

Mo, 04.09., 18:00 Uhr	Sitzung der Gemeindevertretung der Gemeinde Holldorf, Begegnungsstätte Rowa
Do, 07.09., 18:00 Uhr	Sitzung der Gemeindevertretung der Gemeinde Cölpin, Gemeindezentrum „Uns Dörphus“
Do, 14.09., 19:00 Uhr	Sitzung der Gemeindevertretung der Gemeinde Groß Nemerow, Bürgerhaus Groß Nemerow
Mo, 18.09., 18:30 Uhr	Sitzung des Finanzausschusses der Stadtvertretung Burg Stargard, Sitzungsraum des Rathauses
Di, 19.09., 18:30 Uhr	Sitzung des Ausschusses Wirtschaft, Kultur und Soziales der Stadtvertretung Burg Stargard, Sitzungsraum des Rathauses
Do, 21.09., 18:30 Uhr	Sitzung des Stadtentwicklungsausschusses der Stadtvertretung Burg Stargard, Sitzungsraum des Rathauses
Di, 26.09., 19:00 Uhr	Sitzung der Gemeindevertretung der Gemeinde Lindetal, Feuerwehrgerätehaus Dewitz
Do, 28.09., 19:00 Uhr	Sitzung der Gemeindevertretung der Gemeinde Pragsdorf, Gemeindezentrum Pragsdorf

Neues Gesicht auf der Burg

Seit gut zwei Monaten wird das Team des Kultur- und Tourismusbereiches der Höhenburg nun schon tatkräftig von einem neuen Mitarbeiter unterstützt. Torsten Schroeder heißt der große, kräftige Mann, der neben Eileen Voß und Julia Schulz-Kaczmarek für die Abläufe auf der mittelalterlichen Burganlage verantwortlich ist. Der gebürtige Lübecker lebte viele Jahre in Spanien bevor er 2019 mit seiner Familie zurück nach Deutschland kam. Der leidenschaftliche Musiker und Tontechniker arbeitete hier in der Marketing- und Veranstaltungsbranche und bringt nun seine jahrelangen Erfahrungen im Eventmanagement als Koordinator mit auf die Burg. Hier verantwortet er neben der Organisation des Kultur- und Tourismusbereiches u.a. sämtliche städtische Veranstaltungen sowie die bauliche Unterhaltung der Burganlage und ist Ansprechpartner, wenn es um Rad-, Reit- und Wanderwege im Amtsbereich geht. Von seinem neuen Dienstort ist Torsten Schroeder begeistert. „Die Höhenburg Stargard ist ein wirklich einmaliger Arbeitsplatz mit einem tollen Team rundherum. Ich freue mich schon sehr auf die vielen spannenden Aufgaben und auf viele schöne Veranstaltungen in diesem historischen Umfeld.“
Wir begrüßen Torsten Schroeder in unserem Team und wünschen ihm viel Freude und Erfolg.

Laubentsorgung - Die bunten Blätter bequem im Laubsack entsorgen

Wenn sich die Blätter im Herbst an den Bäumen bunt verfärben, liegt der Winter schon in der Luft. Für das Laub stellt die Stadt Burg Stargard in diesem Jahr ab dem 02.10.2023 als Pilotprojekt Laubsäcke für die Entsorgung von Laub der städtischen Bäume zur Verfügung.
Sie können die Bereitstellung eines Laubsackes unter der E-Mailadresse k.weber@stargarder-land.de **oder telefonisch unter 039603-25333 beantragen.**
Ein Laubsack fasst mit 500 Liter eine Menge Laub. Bedenken Sie, dass der Bauhof ausschließlich Laubsäcke abholt. Andere mit Laub gefüllte Säcke wird der Bauhof nicht entsorgen. Beachten Sie außerdem, dass nur Laub der städtischen Bäume in die Säcke verfüllt werden darf. Die Laubsäcke sind so aufzustellen, dass Behinderungen der Fußgänger oder der Verkehrsteilnehmer auf der Straße auszuschließen sind. Die Abholung können Sie unter der o.g. E-Mailadresse anzeigen oder telefonisch anmelden. Bitte berücksichtigen Sie, dass wir diese Unterstützung als Pilotprojekt starten und vorerst nur ein geringes Kontigent an Laubsäcken zur Verfügung stellen können und werden. Wir werden dabei versuchen einen optimalen Einsatz zu planen, sodass die Laubsäcke nur den Bürgern ausgehändigt werden können, welche nachweislich von Straßenlaub „betroffen“ sind. Bewohner der Straßen in denen keine öffentlichen Bäume stehen, werden daher keine Berücksichtigung finden. Abschließend weisen wir darauf hin, dass der Grundstückseigentümer für die Entsorgung des Laubes auf seinem Privatgrundstück selbst verantwortlich ist, egal von welchen Bäumen das Laub stammt. Eine Entsorgungsmöglichkeit besteht zum Beispiel über eine Kompostierung auf dem eigenen Grundstück oder der kostenpflichtigen Abgabe am Annahmehof.

Das Bau- und Ordnungsamt informiert über das Verbrennen von pflanzlichen Abfällen

Liebe Bürgerinnen und liebe Bürger,

wir möchten Sie über das alljährliche Verbrennen von pflanzlichen Abfällen im Zeitraum vom 01.03. - 31.03. und 01.10.-31.10. informieren. Grundsätzlich ist laut der Pflanzenabfalllandesverordnung M-V das Verbrennen von pflanzlichen Abfällen verboten. Ausnahmen hiervon sind möglich, wenn

- eine Eigenkompostierung auf dem eigenen Grundstück nicht möglich oder nicht zumutbar ist
- die Nutzung der von den öffentlich-rechtlichen Entsorgungsträgern durch Satzung anzubietenden Entsorgungssysteme nicht möglich oder nicht zumutbar ist.

Immer wieder wurden die Regelungen der Landesverordnung, die das Verbrennen bereits als Ausnahmefall beinhaltete, von Grundstücksnutzern ignoriert oder zu großzügig ausgelegt. So hat die Stadt Burg Stargard in diesem Jahr mit dem Regionalverband der Gartenfreunde Mecklenburg/Strelitz-Neubrandenburg e.V. und einigen der örtlichen Gartenvereine freiwillige Vereinbarungen geschlossen, die die Feuer im März und Oktober eindämmen und regeln sollen. Dazu zählen die nachfolgenden Gartenvereine:

- Kleingartenverein Töpferberg Burg-Stargard e.V.
- Kleingartenfreunde Burg Stargard - Töpferberg 66 - e.V.
- Kleingartenverein „Papageienberg“ e.V.
- Kleingartenverein - Papiermühlenweg e.V.
- Kleingartenverein „Windmühlenberg“ e.V.

Hinweise: Sofern die o.g. Ausnahmetatbestände erfüllt sind, können kompostierbare pflanzliche Abfälle jährlich von **01. März bis zum 31. März** und **vom 01. Oktober bis zum 31. Oktober** werktags während 2 Stunden in der Zeit **von 8.00 bis 18.00 Uhr** erfolgen. Werktage sind keine Sonn- bzw. gesetzlichen Feiertage. Pflanzliche Abfälle sind z.B. Baum- und Strauchschnitt, die bei privater Grundstücksnutzung anfallen. Diese Abfälle sind lediglich mechanisch behandelt und ansonsten naturbelassen. Werden abzubrennende pflanzliche Abfälle länger als 5 Tage auf einem Platz gelagert, müssen diese vor dem Verbrennen umgelagert werden.

Zusätzlicher Hinweis: Es besteht die Möglichkeit in der Zeit vom 01.10.2023 bis zum 31.10.2023 anfallendes Schnittgut von Gehölzen aus Hausgärten, wie z.B. von Obstbäumen, beim Annahmehof in Burg Stargard, Papiermühlenweg 7e, 17094 Burg Stargard zu den üblichen Öffnungszeiten abzugeben. Das Schnittgut muss eine Mindestlänge von 0,5 m und darf einen maximalen Durchmesser von 0,15 m aufweisen. Es wird kein Schnittgut von gewerblichen Unternehmen angenommen.

Die Rechtsgrundlage ist die Pflanzenabfalllandesverordnung M-V - PflanzAbfL VO M-V vom 18.Juni 2001 (GVOBI. M-V 2001, S. 281).

Amtliche Bekanntmachungen

Staatliches Amt für
Landwirtschaft und Umwelt
Mecklenburgische Seenplatte

Anordnungsbeschluss mit der Aufforderung zur Anmeldung unbekannter Rechte

Freiwilliger Landtausch: Cölpin III
Landkreis: Mecklenburgische Seenplatte
Aktenzeichen: 5433.21 / 71 - 026 III

I. a) Anordnungsbeschluss

Mit diesem Beschluss wird der Freiwillige Landtausch Cölpin III, Gemeinde Cölpin und Pragsdorf, Landkreis Mecklenburgische Seenplatte nach § 103c Abs. 2 Flurbereinigungsgesetz (FlurbG) angeordnet.

Dem Freiwilligen Landtausch unterliegen nachfolgende Flurstücke:

Landkreis:	**Mecklenburgische Seenplatte**		
Gemeinde	**Gemarkung**	**Flur**	**Flurstücke**
Cölpin	Cölpin	8	13
Cölpin	Cölpin	8	38
Cölpin	Cölpin	8	55
Cölpin	Hochkamp	3	38
Pragsdorf	Pragsdorf	1	4/3
Pragsdorf	Pragsdorf	1	13/1
Pragsdorf	Pragsdorf	3	8

Das Verfahrensgebiet umfasst nach dem Liegenschaftskataster 243.329 m². Die genaue Abgrenzung nach Flurstücken kann im Bedarfsfall auch beim Staatlichen Amt für Landwirtschaft und Umwelt Mecklenburgische Seenplatte (Hausanschrift: Neustrelitzer Straße 120, 17033 Neubrandenburg) nach vorheriger Terminabsprache (Tel.: 0385/588 69325) eingesehen werden.

b) Gründe

Der Freiwillige Landtausch dient der Zusammenlegung der Flurstücke zu großen Wirtschaftsflächen.

Die Tauschpartner haben die Durchführung des Freiwilligen Landtausches beantragt und glaubhaft gemacht, dass er sich zeitnah verwirklichen lässt. Er wird hiermit nach §§ 103a ff. FlurbG angeordnet.

II. Aufforderung zur Anmeldung unbekannter Rechte
§ 14 Abs. 1 bis 3 FlurbG

Inhaber von Rechten, die nicht aus dem Grundbuch ersichtlich sind, die aber zur Beteiligung am Freiwilligen Landtauschverfahren berechtigen, werden aufgefordert, diese Rechte innerhalb von drei Monaten - gerechnet vom ersten Tage dieser Bekanntmachung - bei der Flurbereinigungsbehörde Staatliches Amt für Landwirtschaft und Umwelt Mecklenburgische Seenplatte (Hausanschrift: Neustrelitzer Straße 120, 17033 Neubrandenburg anzumelden. Diese Rechte sind auf Verlangen der Flurbereinigungsbehörde innerhalb einer von dieser zu setzenden Frist nachzuweisen. Werden Rechte erst nach Ablauf der vorbezeichneten Fristen angemeldet oder nachgewiesen, so kann die Flurbereinigungsbehörde die bisherigen Verhandlungen und Festsetzungen gelten lassen.

Der Inhaber eines vorstehend bezeichneten Rechts muss die Wirkung eines vor der Anmeldung eingetretenen Fristablaufs ebenso gegen sich gelten lassen wie der Beteiligte, demgegenüber die Frist durch Bekanntgabe des Verwaltungsaktes zuerst in Lauf gesetzt worden ist.

Rechtsbehelfsbelehrung: Gegen diesen Beschluss zur Anordnung eines Freiwilligen Landtausches kann innerhalb eines Monats nach Bekanntgabe Widerspruch beim Staatlichen Amt für Landwirtschaft und Umwelt Mecklenburgische Seenplatte, Sitz Neubrandenburg erhoben werden.

Neubrandenburg, den 31.07.2023

Im Auftrag

Wudtke

STAATLICHES AMT FÜR LANDWIRTSCHAFT UND UMWELT MECKLENBURGISCHE SEENPLATTE

Wir gratulieren zum Geburtstag

Burg Stargard

Herr Dietmar Laumann	am 26.08.	zum 70. Geburtstag
Frau Elke Kurtze	am 01.09.	zum 70. Geburtstag
Herr Harry Hohenstein	am 02.09.	zum 75. Geburtstag
Frau Beate Milinski	am 04.09.	zum 70. Geburtstag
Frau Renate Schulzig	am 08.09.	zum 70. Geburtstag
Frau Christa Hardt	am 09.09.	zum 85. Geburtstag
Frau Gerlinde Bauer	am 12.09.	zum 70. Geburtstag
Frau Anneliese Maczolla	am 15.09.	zum 90. Geburtstag
Frau Margit Müller	am 15.09.	zum 70. Geburtstag
Frau Renate Schmidt	am 16.09.	zum 85. Geburtstag
Frau Helga Schreiber	am 17.09.	zum 85. Geburtstag
Frau Waltraud Westphal	am 17.09.	zum 80. Geburtstag
Frau Ilse Jacobs	am 20.09.	zum 90. Geburtstag
Frau Anita Jähn	am 20.09.	zum 85. Geburtstag
Frau Ingrid Gößler	am 20.09.	zum 80. Geburtstag
Frau Lieselotte Ganske	am 21.09.	zum 90. Geburtstag
Herr Wulff-Dieter Offers	am 24.09.	zum 70. Geburtstag
Herr Wolfgang Kreckow	am 25.09.	zum 80. Geburtstag
Herr Rainer Hömke	am 26.09.	zum 70. Geburtstag

Groß Nemerow

Frau Margrit Lütcke	am 02.09.	zum 75. Geburtstag
Frau Rita Schmidt	am 02.09.	zum 70. Geburtstag
Frau Inge Bönisch	am 04.09.	zum 90. Geburtstag
Herr Gerhard Neike	am 25.09.	zum 80. Geburtstag

Holldorf

Herr Volker Großer	am 28.08.	zum 90. Geburtstag
Frau Renata Schün	am 02.09.	zum 80. Geburtstag
Frau Anne-Kathrin Bartels	am 05.09.	zum 70. Geburtstag
Frau Gisela Tietz	am 13.09.	zum 70. Geburtstag
Herr Dietrich Schulz	am 17.09.	zum 80. Geburtstag
Herr Bodo Lange	am 26.09.	zum 70. Geburtstag

Lindetal

Herr Udo Ehling	am 24.09.	zum 70. Geburtstag

Pragsdorf

Frau Sonja Nernheim	am 02.09.	zum 70. Geburtstag
Frau Inge Engel	am 03.09.	zum 70. Geburtstag

Kultur und Veranstaltungen im Stargarder Land

Altweibersommermarkt am 24. September 2023

Der Sommer geht zu Ende und es ist wieder Zeit für den beliebten, traditionellen **Altweibersommermarkt** auf der Burg Stargard.
Von 10:00 bis 17:00 Uhr können Sie wieder aus dem Vollen schöpfen: Regionale Produkte wie Fisch, Wildprodukte, Marmeladen, Pflanzen und vieles mehr sind wieder im Angebot. Auch wird Handwerkskunst gezeigt und zum Kauf angeboten. Für Kinder gibt es einen Bastelstand. Guter Kaffee und frischer Kuchen, gegrillte Wurst und andere Leckereien sorgen für das leibliche Wohl. Probieren und genießen Sie den Mecklenburger Landwein aus dem Weinbaugebiet Stargarder Land. Bei musikalischer Untermalung können Sie in angenehmer Atmosphäre einen schönen Tag auf der Burg verbringen und den Sommer ausklingen lassen.

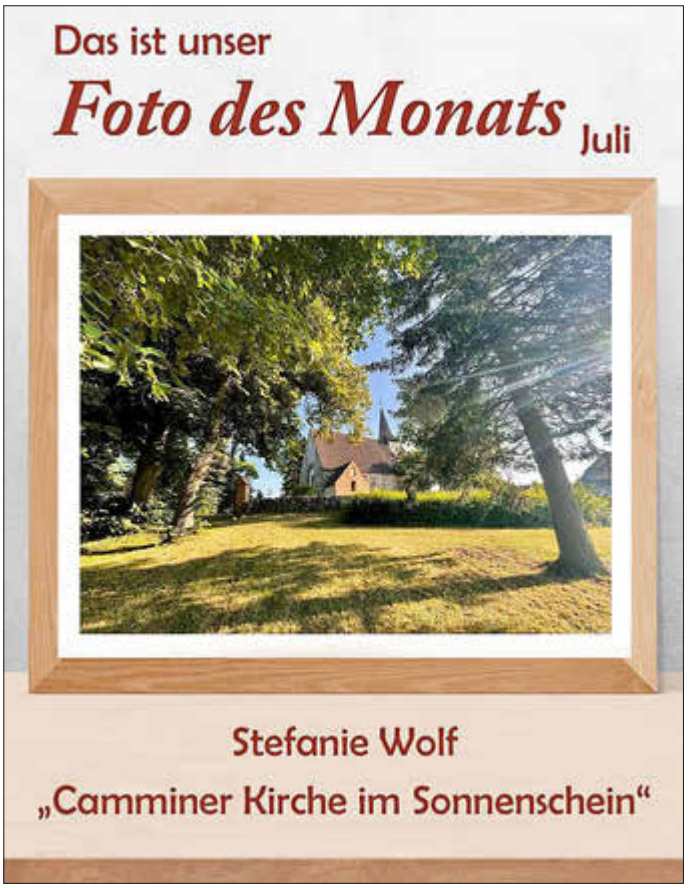

Wir suchen Ihr *Foto des Monats!*

Die Stadt Burg Stargard und die umliegenden Gemeinden bieten eine wunderschöne Landschaft und zahlreiche sehenswerte Motive.

Wir rufen alle Hobbyfotografen auf, uns ihre besten Bilder des vergangenen Monats zu senden! Diese sollten eine möglichst hohe Auflösung haben und mit Titel sowie Namen des Fotografen bezeichnet werden.

Aus allen Einsendungen wählen wir das Foto des Monats aus, das dann in der nächste Ausgabe veröffentlicht wird. Am Ende des Jahres soll daraus ein Kalender für das Stargarder Land entstehen.

Stargarder Land

Senden Sie Ihre Bilder bis zum 10. September an: s.gronow@stargarder-land.de

Kunterbunter Zuwachs in der Stadtbibliothek

Gute Nachrichten für alle Kinder! Es gibt kunterbunten Zuwachs in der Stadtbibliothek Burg Stargard. Die Familie der beliebten Tonie-Figuren hat sich vergrößert und bietet seinen kleinen Hörern nun noch mehr Spaß und Abwechslung zugleich. Ob „Findet Nemo“ oder „Paw Patrol“, ob Musik oder Hörspiel, hier findet jedes Kind seinen ganz persönlichen Lieblings-Tonie. Und wer sich dazu noch gerne ein Buch leihen möchte, wird definitiv auch fündig werden. Dabei kommen die wissensvermittelnden Sachbücher von „Was ist was“ oder „tiptoi“ genauso gut an, wie die gern geliehenen Erstlesergeschichten oder Witzebücher.
Die Stadtbibliothek ist montags und mittwochs von 10:00 bis 12:00 und 13:00 bis 16:00 Uhr sowie dienstags und donnerstags von 13:00 bis 17:30 Uhr geöffnet.

Stefan Richert
Stadtbibliothek Burg Stargard

Veranstaltungen der Burg Stargard Initiative

Liebe Stargarderinnen und Stargarder,

Wir freuen uns sehr, dass die von uns organisierten Konzerte und Ausstellungen so gut bei Ihnen ankommen. Wir bemühen uns immer, so viele Menschen wie möglich anzusprechen. Für Jede und Jeden soll etwas dabei sein. Deshalb laden wir Sie nicht nur in das Kunsthaus Sabeler Weg 3 ein, sondern auch auf die Straße. Viele von Ihnen haben schon an unserer Straßenkunst teilgenommen. Fast 200 Gäste waren auf der Burg bei jedem Konzert, ca. 70 bei der Gartennacht, ca. 150 beim Offenen Garten im Frühjahr. Hinzu kommen die Besucherinnen und Besucher von Ausstellungen und Gesprächsabenden. Der Norddeutsche Rundfunk war auch schon zweimal dabei. Vielen Dank für Ihr lebhaftes Interesse. Sie zeigen uns, dass wir auf dem richtigen Weg sind und ermuntern uns, weiterzumachen. Wir haben uns für den kommenden Monat mehrere Veranstaltungen ausgedacht, zu denen wir Sie herzlich einladen. Zu den Vernissagen gibt es wie immer Musik und für das leibliche Wohl ist auch gesorgt.

Zusammen mit dem Kulturverein Groß Nemerow

Erzählungen aus aller Welt. Dia-Vortrag,
Mit dem Auto durch die Sahara
Prof. Dr. Brigitte Fahrenhorst erzählt von ihren Sahara-Durchquerungen und gewährt wunderschöne Einblicke in die Landschaft. Im Anschluss erläutert Jürgen Beiche, Oberst a. D., die heutige Sicherheitssituation und die Rolle der Bundeswehr in Mali. **Eintritt frei**
Wo? Groß Nemerow, Stargarder Straße 34, Bürgerhaus Groß Nemerow
Wann? Mittwoch, 13.09.2023, 19:00 Uhr

Matthias und Heiner Jaeger, Malerei, Grafik & Metallkunsthandwerk
Der Maler & Grafiker Matthias Jaeger war immer auf der Suche nach Motiven aus dem Alltag.
Das Metallkunsthandwerk von Heiner Jaeger kreiert Formen und Gebrauchsgegenstände aus recyceltem Metall.
Wo? Burg Stargard/Kunsthaus Sabeler Weg 3
Wann? Freitag, 08.09.2023, 17:00 - 20:00 Uhr (Vernissage). Im Zeitraum vom 09.09.2023 bis 20.09.2023 können Sie täglich von 14:00 - 18:00 Uhr vorbeischauen. **Eintritt frei**

Straßenkonzert mit dem Darius Quartett
Das Darius Quartett lädt uns zum Tanz & Mitsingen ein. Für uns spielen sie berühmte Melodien von Marlene Dietrichs Kopf bis Fuß bis Donna Clara und Tango. Sie genießen – wir sorgen für das leibliche Wohl. **Eintritt frei.**
Wo? Burg Stargard, Carl-Stolte-Straße 1 (Vorplatz der St. Johanneskirche, neben dem Marktplatz)
Wann? Freitag, 15.09.2023, 17:00 - 19:00 Uhr

Außerdem laden wir Sie herzlich zum Flanieren durch den etwas anderen Stadtgarten ein. Natürlich, ein bisschen verwildert - Heimat von Blumen und Düften, Käfern und fliegenden Insekten, seltenen Schnecken, Vögeln und ganz viel Bambus … Eine Oase mitten in der Altstadt, die Sie am Kunsthaus Sabeler Weg am Wochenende 30.09. - 01.10., jeweils von 10:00 - 18:00 Uhr entdecken können. Zwischen hundertjährigem Flieder und riesigen Hortensien wartet auch „La Déesse - die Göttin“, auch als Fantomas-Auto bekannt, auf Testsitzer und neugierige Oldtimer-Fans.

Ausstellung Sammlung afrikanischer Kunst „Kazuri“
Kazuri ist Kisuaheli, die Sprache der ostafrikanischen Küste.

Es bedeutet wertvoll. Und das sind die antiken und modernen Ausstellungsstücke - Bilder, Stühle, Schmuck, Masken, Stoffe, Kalebassen, die ich über fast 50 Jahre gesammelt habe. Fotos zeigen ihre geografische und kulturelle Herkunft.
Eintritt frei

Wo? Burg Stargard, Kunsthaus Sabeler Weg 3
Wann? Freitag, 22.09.2023, 17:00 - 20:00 Uhr (Vernissage). Zeitraum vom 23.09.2023 bis 01.10.2023 jeweils 14:00 - 18:00 Uhr. Führungen immer zur vollen Stunde.

Jetzt schon merken: Zur interkulturellen Woche und zum Tag des Flüchtlings am 29.09.2023 laden wir Sie um 18:00 Uhr in das Kunsthaus Sabeler Weg herzlich ein, zu erfahren, wie es syrischen Geflüchteten, die einige Monate in Kreuzbruchhof zu Gast waren, ergangen ist. Wie haben sie ihren Einstieg in unsere Welt hinbekommen? Mit welchen Herausforderungen hatten sie zu kämpfen? Syrische Geflüchtete werden berichten.

Wir hoffen, dass wir mit dem Angebot Ihren Geschmack getroffen und Ihr Interesse geweckt haben. Wir freuen uns über Ihr Kommen.

Herzliche Grüße

Brigitte Fahrenhorst
Burg Stargard Initiative & Kunst, Kultur, Leben e. V.
Kunsthaus Sabeler Weg 3, Burg Stargard

EINFACH MAL WIEDER MITEINANDER REDEN

Burg Stargard Initiative
c/o Prof. Dr. Brigitte Fahrenhorst
Sabeler Weg 3, 17094 Burg Stargard
brigittefahrenhorst@t-online.de, Fon: 0172 875 33 06

Einladung zum Gesprächsabend – Zukunftsgespräche im Kunsthaus Sabeler Weg 3

Liebe StargarderInnen,
gehen Ihnen auch viele Dinge im Kopf herum? Erst Corona, dann Krieg und der Klimawandel? Würden Sie gerne Ihre Meinung oder Ihre Sorgen mit anderen teilen? Finden Sie nicht auch, dass früher mehr miteinander geredet wurde? Ja, das stimmt sicherlich. Und die Vereinzelung ist bedauerlich. Wir sind der Meinung, dass miteinander reden, sich austauschen und die Meinung von anderen kennenlernen hilft, mit den heutigen Herausforderungen besser umzugehen. Ein holländischer Musiker und Poet (Herman van Veen) sagte einmal: „Wenn ich erst den Namen kenne, bringt das Gift mich nicht mehr um“. Er meinte damit, dass man Herausforderungen besser kennen muss, damit sie nicht zum Problem, sondern zur Chance werden. Wir wollen also nicht Trübsal blasen oder zum Meckern einladen, sondern zum konstruktiven Zukunfts-Gespräch.

Wir freuen uns über Ihr Kommen.
Herzlichst Brigitte Fahrenhorst
– Burg Stargard Initiative

20 Jahre „Malergilde Groß Nemerow“

Das „Bürgerhaus“ in Groß Nemerow, das vom Kulturverein Groß Nemerow e. V. gehegt, gepflegt, ausgebaut und geschätzt wird, beherbergt auch die Hobbymalgruppe des Dorfes in einem herrlichen Atelier im Dachgeschoss des Hauses. In 20 Jahren sind aus den Hobbymalern Aquarellspezialisten herangereift, die ihr Können jährlich in einer umfangreichen, geschätzten Ausstellung gezeigt haben. Jährlich konnten auch die Besucher ein Stückchen Ausstellung in Form eines Jahreskalenders mit nach Hause nehmen. Wir blicken also mit Stolz auf die verflossenen 20 Jahre zurück, die einfach großen Spaß gemacht haben und jeder aus den gemeinsamen Malstunden viel Kraft schöpfen konnte. Unser ältester geschätzter Malfreund Herr Karl Kraus wird im Oktober 93 Jahre alt. In unserer Jubiläumsausstellung am 16. und 17.09. werden vor allem Aquarelle unserer Frauen zu betrachten sein. Neben den Unternehmerinnen sind es Bilder von ehemaligen Lehrerinnen, der ehemaligen Stadtplanerin, der ehemaligen Sozialarbeiterin und der ehemaligen Oberschwester. Wir werden auch an Herrn Ing. Karl-Heinz Adomat denken, der im März dieses Jahres im Alter von 90 Jahren verstorben ist. Keiner von uns wollte große Kunstwerke schaffen.

Unser Motto war stets: „Ich male für mich - auch zur Freude für dich?!“ Jeder von uns konnte in den vielen Jahren Eigenheiten beim Malen entwickeln, die besonders stolz machen. Jeder von uns hat gespürt, wie viel Kraft und Freude das Malen schenken kann. Für unsere Ausstellung **am 16. (14:00 - 17:00 Uhr) und 17.09.2023 (10:00 - 17:00 Uhr) im Bürgerhaus in Groß Nemerow** wird jeder seine Lieblingsbilder aussuchen, und bei Kaffee und Kuchen soll es besonders feierlich werden.

Wir freuen uns auf Ihren Besuch!

Arnfried Metelka

Kinder brauchen Platz zum Lernen - Wissenswertes aus der Stargarder Schulgeschichte

Vor mehr als 470 Jahren entstand nach der Kirchenordnung von 1552 in Stargard eine Lateinschule. 1758 beim großen Stadtbrand ist das alte Schulgebäude auf dem Marktplatz abgebrannt. Vor mehr als 240 Jahren mit der Schulordnung vom 31. August 1775 bestand die öffentliche Schule aus zwei Klassen, der Rektor- und der Kantor-Klasse. Sie waren in einem kleinen einstöckigen Schulhaus untergebracht, das auch die Wohnung des Rektors beherbergte und ein Vorgängerbau des Hauses der Barmherzigkeit war. Neben diesen beiden Schulen bestand noch eine Küster-Schule, die sich in einem Nebengebäude des Hospitals befand, dem Armenhaus. Hier wohnten Küster und Kantor. Außerdem gab es noch zwei Winkelschulen, eine für Jungen und eine für Mädchen.

Mit der Schulordnung von 1811 hat man die drei nebeneinander bestehenden selbstständigen Klassen zu einer Schule zusammengeführt und zur Bürgerschule gemacht. In eine Klasse gingen damals über 100 Kinder. Die räumlichen Gegebenheiten konnten den schulischen Ansprüchen kaum genügen. Die Schule wurde 1823 abgerissen. Nachdem sich die Stadt Stargard vor 200 Jahren an der Finanzierung für den Neubau eines Schulhauses mit 200 Talern beteiligte, begann der Bau des Schulhauses in der Carl-Stolte-Straße gegenüber dem Pfarrhaus. 1823 wurde der Bau vollendet. Er kostete 1175 Taler. Die Schule, das heutige Haus der Barmherzigkeit, nahm 1824 die ersten Schüler auf. Die Bildungseinrichtung entwickelte sich später zur sechstklassigen und 1919 zur achtklassigen Schule. Nun herrschte wieder Raummangel. Da der alte Fachwerkbau sich für die große Zahl der Kinder als zu klein erwies, wurde in den Jahren 1936 bis 1938 das neue Schulhaus auf dem Trendelbrink erbaut. Am 28. August 1938 feierte die ganze Stadt die Eröffnung der neuen Schule. Das Schulgebäude der heutigen Grundschule „Kletterrose“ ist 85 Jahre alt. Es gab eine Zentralheizung, einen Musikraum und eine Turnhalle. Die Schule war nach 1945 erst Zentralschule, dann Mittelschule, anschließend POS I. 1971 besuchten 1117 Schüler in 40 Klassen die Schule. Es musste im Schichtunterricht gelernt werden und der Bau eines neuen Schulhauses stand auf dem Plan. 1971 - 1972 baute man dann die POS II, eine 26-Klassen-Schule des Typs „Erfurt“ in Plattenbauweise der 720 Schüler aufnehmen konnte. Auch diese Schule war Jahre nach der Wende bautechnisch veraltet. Von 1997 - 1998 entstand auf dem Schulgelände in der Klüschenbergstraße die Kommunale Gesamtschule, die heutige Regionale Schule. Am 20. August 1998 hat man die Schule eingeweiht. Die POS II wurde 1998 abgerissen. 25 Jahre nach dem Schulneubau am 13. Juli 2023 erfolgte nun der erste Spatenstich zum Bau der neuen Mensa. Sie soll 156 Schülern Platz bieten und beiden Schulen von Nutzen sein, der Grundschule „Kletterrose“ und der Regionalen Schule.

Claudia Beuthin
Ortschronistin

Das 200 Jahre alte Schulgebäude in der Carl-Stolte Straße vor der Sanierung. Das Foto stammt aus dem Jahr 2013.

30. Stargarder Burgfest ist wieder Geschichte

Wir schreiben anno 2023 und wieder hat sich das Rad der Geschichte weitergedreht ... Wie in den Jahren zuvor, fand traditionell am 2. Augustwochenende das Stargarder Burgfest statt - und das bereits zum 30. Mal! Tausende Besucher sind der Einladung zu Minne, Markt und Schlachtgetümmel auf die Höhenburg Stargard gefolgt und ließen sich für ein paar Stunden auf eine erlebnisreiche Reise ins Mittelalter mitnehmen. Für Augen, Ohren und den Gaumen wurde dabei allerhand in den mittelalterlichen Gemäuern geboten.

An jeder Ecke gab es etwas zu entdecken - ob buntes Markttreiben, Gaukler, tapfere Ritter und edle Damen, Musik, Tänze und Artistik, deftige Speisen in rustikalem Ambiente oder mittellalterliches Handwerk und Lagerleben, an diesem Wochenende wurde die gesamte Burganlage bespielt und zum Leben erweckt. Ein Highlight für jeden Besucher und vor allem für die kleineren Gäste war natürlich das Ritterturnier am Nachmittag, wo sich vor den Augen des Fürstenpaares in verschiedenen Disziplinen gemessen wurde. Darüber hinaus sorgten Angebote wie Töpfern, Bogenschießen, Ponyreiten, eine Strohburg mit Riesenrad sowie Märchenstunden, Hexenklamauk und ein Karussell für leuchtende Kinderaugen.

Wie in den vergangenen Jahren führte der Stargarder Burgverein ein Schauspiel in mehreren Akten, basierend auf den historischen Gegebenheiten, in entsprechenden Gewändern auf. „Auf Schwertes Schneide“ lautete der Titel in diesem Jahr. Otto von Ihlenfeld hatte sich 1298 unrechtmäßig der Burg bemächtigt, während ihm Fürst Heinrich von Mecklenburg mit seinen Truppen zu Leibe rücken wollte. Mit viel Humor, Spektakel und einem lauten Knall eroberten die Laiendarsteller mit Rüstung, Schwert und Lanzen die Burg zurück, was bei den Besuchern für kurzweilige Unterhaltung und Beifall sorgte. Wem das an mittelalterlichem Programm noch nicht genug war, der konnte am Samstag bei Feuershow und Livemusik noch bis in die späten Abendstunden auf der Burg verweilen und die einmalige Atmosphäre genießen.

Wir bedanken uns insbesondere beim Stargarder Burgverein e. V. für die Zusammenarbeit und die Organisation des Festes. Außerdem danken wir allen Akteuren, Händlern und den zahlreichen Helfern, die zum Gelingen des Burgfestes beigetragen haben. Wir freuen uns, euch im nächsten Jahr wiederzusehen und die Geschichte weiterzuschreiben.

Julia Schulz-Kaczmarek
Kultur und Tourismus

Veranstaltungen September

Stargarder Land

In Burg Stargard

Messe LebensArt
1. - 3. September 2023 | 10:00 - 18:00 Uhr | Höhenburg Stargard | Tickets im VVK 9,00 € | TK 10,00 €
Kinder bis einschließlich 15 Jahre in Begleitung eines Erwachsenen frei

Einfach mal wieder miteinander reden - Zukunftsgespräche
01. September 2023 | 18:00 Uhr | Kunsthaus Sabeler Weg 3, Burg Stargard | Eintritt frei

Tag des offenen Denkmals
10. September 2023 | 11:00 Uhr | Höhenburg Stargard | kostenlose Burgführung um 14:30 Uhr (exklusive Eintritt)

Mittelaltertag für Kinder
13. September 2023 | 10:00 Uhr | Höhenburg Stargard | Gruppenanmeldung im Vorfeld nötig Tel. 039603-25355

Straßen-Konzert - Darius Quartett
15. September 2023 | 17:00 Uhr | Carl-Stolte-Straße 1 (Vorplatz der St. Johanneskirche, neben dem Marktplatz)
Eintritt frei

Offenes Singen mit dem Heimatchor
16. September 2023 | 15:00 Uhr | Altes Hospital | Eintritt frei, Spenden willkommen

Tee bei Hager
17. September 2023 | 15:00 Uhr | Marie-Hager-Haus Burg Stargard
Voranmeldung notwendig unter Tel. 039603 350637 / 5,00 € Eintritt

Altweibersommermarkt
24. September 2023 | 10:00 - 17:00 Uhr | Höhenburg Stargard | Eintritt frei

Die ultimative Ossi-Lesung - Gerlinde und Peter Brauer-Lübs
27. September 2023 | 17:00 Uhr | Eintritt 6,00 € | Stadtbibliothek

Erzählungen aus aller Welt - Ehemalige syrische Geflüchtete erzählen über ihren Werdegang
29. September 2023 | 18:00 Uhr | Kunsthaus Sabeler Weg 3, Burg Stargard | Eintritt frei

Der etwas andere Stadtgarten – Offener Garten im Herbst
30. September 2023 - 1. Oktober 2023 | 10:00 - 18:00 Uhr | Kunsthaus Sabeler Weg 3, Burg Stargard | Eintritt frei

Ausstellungen

Matthias und Heiner Jaeger - Malerei, Grafik & Metallkunsthandwerk
08. September 2023 | 17:00 Uhr Vernissage | 09. - 20. September 2023 täglich 14 - 18:00 Uhr
Kunsthaus Sabeler Weg 3, Burg Stargard | Eintritt frei

Sabine Koch „Fäden, Farben, Phantasie“
Bis 10. September 2023 | Marie-Hager-Haus | Mo./Mi. 10-12 und 13-16 Uhr, Di./Do. 13-17.30 Uhr

Sammlung afrikanischer Kunst „Kazuri“
22. September 2023 | 17:00 Uhr Vernissage | 23. September bis 01. Oktober 2023 jeweils 14 - 18:00 Uhr
Kunsthaus Sabeler Weg 3, Burg Stargard | Eintritt frei

Führungen

Burgführungen
Immer sonntags & feiertags um 14:30 Uhr | Höhenburg Stargard | 5,00 € p.P.

In den Gemeinden

Grillnachmittag
07. September 2023 | 14.00 Uhr | Alte Schmiede Cölpin

Traditionelles Erntefest
09. September 2023 | 14:00 Uhr | Loitz

Erzählungen aus aller Welt. Dia-Vortrag - Mit dem Auto durch die Sahara
13. September 2023 | 19:00 Uhr | Bürgerhaus Groß Nemerow | Eintritt frei

Aquarellausstellung - 20 Jahre Malergilde Groß Nemerow
16./ 17.September 2023 | 13:00-17:00/ 10:00-17:00 Uhr | Bürgerhaus Groß Nemerow

„Lustig Loitz“ lädt am 9. September zum Erntefest ein

Alle Einwohner von „Lustig Loitz“ und deren Gäste aus nah und fern können sich freuen. Denn das traditionelle Erntefest des kleinen Dorfes in der Nähe von Burg Stargard wird am 9. September um 14:00 Uhr mit einem großen Festumzug eröffnet. Dass sich die Teilnehmer danach noch über die von ihnen gefahrene Technik u. a. austauschen bzw. fachsimpeln werden, ist wohl ziemlich sicher. Anschließend erwartet die Besucher auf der Festwiese inmitten des Dorfkerns ein buntes Kulturprogramm und geselliges Zusammensein. Bei Kaffee und zahlreichen selbstgebackenen Kuchensorten, die einige engagierte Frauen des kleinen Ortes beisteuern, sowie anderen kulinarischen Angeboten können sich alle an den Darbietungen der „Tanzinis“, einer Tanzgruppe vom VfL Burg Stargard, erfreuen. Und auch die Gruppe „Feldrand“ aus Loitz will mit unterhaltsamen Melodien verschiedener musikalischer Genres den Besuchern Einblicke in ihr Repertoire geben.
Klar, dass einmal mehr die bekannten und bei Groß und Klein beliebten Loitzer bzw. Gramelower DJs Ronny und Uwe mit ihrer rollenden Musikanlage samt Lichtshow mit von der Partie sind und ab circa 19:00 Uhr zum Tanz auflegen werden. Und dass auch wieder an die jüngsten Erntefestbesucher gedacht wurde, bedarf eigentlich keiner Erwähnung. Diese werden mit großer Sicherheit ganz viel Spaß auf der großen Hüpfburg aus Stroh haben. Mehr soll hier gar nicht verraten werden.

Das Festkomitee wünscht allen Teilnehmern des diesjährigen Erntefestes ganz viel Spaß.

Bodo Lubensky

Mit einem fröhlichen Festumzug wird auch in diesem Jahr das Loitzer Erntefest eingeleitet. Foto: Archivfoto Lubensky

Rückblick zum Tag der offenen Tür des Imkerei- und Museumshofes

Nach langen drei Jahren Pause war es am 01.07.2023 endlich wieder soweit. Auf dem Imkerei- und Museumshof der Familie Sump in Alt Käbelich veranstaltete der Woldegker Imkerverein und Imkermeister Herbert Sump mit seiner Familie wieder einen Tag der offenen Tür anlässlich des Tages der deutschen Imkerei. Viele Bienen- und Honiginteressierte reisten an, sogar aus Berlin und Thüringen konnten wir Gäste begrüßen. Für die Imker unserer Gegend sowie unseren Imker-Besuch aus Schweden gab es einen besonderen Höhepunkt: DIB-Präsident Torsten Ellmann war live vor Ort und beantwortete die vielen brennenden Fragen rund um unsere Bienen und unser schönes Hobby. Vielbesucht waren die Führungen durchs Museum und zu den Bienen. Im alten Bienenhaus beim Schauschleudern erlebten Groß und Klein wie der goldgelbe Honig aus den Waben floss. Diesen Honig probieren zu dürfen, war für viele etwas ganz Besonderes, was Supermärkte oder gar das Internet nicht bieten können. Das Grillgut, die Käse-Lauchsuppe, die Schmalzbrote und der Bienenstich fanden reißenden Absatz und die echten Thüringer waren bald ausverkauft. Die 23. Auflage unseres Tages der offenen Tür war wieder ein voller Erfolg und eine großartige Werbung für unser Hobby und die so wichtigen Insekten. Vielen Dank an Torsten Ellmann und alle Anderen, die zum Gelingen dieses Events beigetragen haben, dass in diesem Jahr auch den Auftakt der Feierlichkeiten zum 725. Jahrestag der ersten urkundlichen Erwähnung des Dorfes Alt Käbelich bildete.

Der Imkerverein der Windmühlenstadt Woldegk e. V.

IMPRESSUM:

Mitteilungsblatt mit amtlichen Bekanntmachungen für das Amt Stargarder Land, die Stadt Burg Stargard und die Gemeinden Cölpin, Groß Nemerow, Holldorf, Lindetal und Pragsdorf sowie den Abwasserbeseitigungs-zweckverband Tollensesee und den Zweckverband für Wasserver- und Abwasserentsorgung Strasburg

Herausgeber, Druck und Verlag: **LINUS WITTICH Medien KG**
Röbeler Straße 9, 17209 Sietow, Telefon 039931/57 90, Fax 039931/5 79-30
E-Mail: info@wittich-sietow.de, **www.wittich.de**

Verantwortlich für den amtlichen Teil: Stadt Burg Stargard,
Mühlenstraße 30, 17094 Burg Stargard, Internet: www.burg-stargard.de,
E-Mail: s.gronow@stargarder-land.de, Telefon: 039603-25318

Verantwortlich für den nichtamtlichen Teil: Mike Groß (V. i. S. d. P.)
unter Anschrift des Verlages. Verantwortlich für den Anzeigenteil: Jan Gohlke unter Anschrift des Verlages.

Der Anzeigenteil befindet sich auf den Seiten 21 bis 24.

Anzeigen: anzeigen@wittich-sietow.de

Auflage: 5.133 Exemplare, Erscheinung: monatlich

Das Mitteilungsblatt wird an alle erreichbaren Haushalte des Amtsbereiches verteilt. Darüber hinaus kann es einzeln oder im Abonnement bei der LINUS WITTICH Medien KG bezogen werden. Namentlich gekennzeichnete Artikel geben die Meinung des Verfassers wieder, der auch verantwortlich ist. Für Text-, Anzeigenveröffentlichungen und Fremdbeilagen gelten unsere allgemeinen Geschäftsbedingungen und unsere zz. gültige Anzeigenpreisliste. Für nicht gelieferte Zeitungen infolge höherer Gewalt oder anderer Ereignisse kann nur Ersatz des Betrages für ein Einzelexemplar gefordert werden. Weitergehende Ansprüche, insbesondere auf Schadensersatz, sind ausdrücklich ausgeschlossen. Vom Kunden vorgegebene HKS-Farben bzw. Sonderfarben werden von uns aus in 4c-Farben gemischt. Dabei können Farbabweichungen auftreten, genauso wie bei unterschiedlicher Papierbeschaffenheit. Deshalb können wir für eine genaue Farbwiedergabe keine Garantie übernehmen. Diesbezügliche Beanstandungen verpflichten uns zu keiner Ersatzleistung. Die Vervielfältigungs- und Nutzungsrechte der hier veröffentlichten Fotos, Bilder, Grafiken, Texte und auch Gestaltung liegen beim Verlag. Vervielfältigung nur mit schriftlicher Genehmigung des Urhebers.

LINUS WITTICH
Lokal informiert. Druck. Internet. Mobil.

LebensArt lädt zur sommerlichen Landpartie ein

Shoppen, Schlendern und Genießen vom 1. bis 3. September auf der Höhenburg Stargard

Eingerahmt von sieben Hügeln liegt inmitten der Mecklenburgischen Seenplatte die malerische Kleinstadt Burg Stargard. Die mittelalterliche Höhenburg Stargard, die auf dem Burgberg über der Stadt thront, bietet seit bereits mehr als zehn Jahren die ideale Kulisse für die LebensArt - Garten, Wohnen und Lifestyle. Nun kehrt die beliebte Ausstellungsreihe mit ihren cremeweißen Pagoden am ersten Septemberwochenende des Jahres dorthin zurück. Zahlreiche Aussteller aus der Region, weiten Teilen Deutschlands, aber auch vielen anderen Ländern präsentieren ihr vielfältiges und abwechslungsreiches Portfolio an hochwertigen Produkten und Dienstleistungen rund um die Titelthemen der LebensArt. Ob Outdoor-Living mit Möbeln, Grills, Blumen und Pflanzen oder Home Interior, elegante oder sportive Mode, feiner Schmuck, verspielte Accessoires oder exklusive und entspannende Lifestyle- und Wellnessangebote - hier finden sich die neusten Akzente, Trends und Inspirationen rund um die Titelthemen der Veranstaltung.

Auch kulinarisch wird einiges geboten: Süße Leckereien wie Mandelgebäck, weißes Nougat und Kakaokonfekt, Trockenfrüchte und leckere Kuchen laden zum Naschen und Probieren ein. Auch wer es lieber herzhaft mag, kommt mit Käse und Speck, luftgetrocknete Salamis, Oliven, Schafskäse und Antipasti ganz auf seine Kosten. Aber auch der große Hunger will versorgt sein: Bei unserem Catering findet sich für jeden Geschmack das Passende, ob Leckereien aus dem Steinofen, Rauchwurst, Flammkuchen oder Spezialitäten aus dem Morgenland. Viel Neues und Interessantes verspricht die in diesem Jahr zum ersten Mal stattfindende Sonderausstellung rund um das Kunsthandwerk. Rustikale Holzarbeiten, liebevolle Keramikkunst, ausgefallener Schmuck aus Porzellan, Glasperlen und Epoxidharz, mühevoll Gehäkeltes und Genähtes oder elegante Glaskunst - hier finden sich zahlreiche individuelle Einzelstücke, in liebevoller Handarbeit hergestellt und gestaltet. Das Begleitprogramm mit Livemusik, Tastings, spannenden Vorführungen und professionellen und individuellen Beratungen rundet den Besuch auf der LebensArt schließlich gelungen ab. Die LebensArt Burg Stargard ist vom **1. bis 3. September täglich von 10:00 bis 18:00 Uhr geöffnet.** Um die Vorfreude bei seinen Besuchern zu steigern, bietet der Veranstalter schon jetzt den Ticketverkauf auf seiner Webseite www.lebensart-messe.de/burgstargard.html an. Es wird erbeten, Tickets vorab online zu kaufen, der Preis beträgt neun Euro pro Ticket. Vor Ort sind ebenfalls Karten erhältlich, die gegen einen Aufpreis von einem Euro pro Ticket erworben werden können. Kinder bis einschließlich 15 Jahre dürfen in Begleitung eines Erwachsenen gratis dabei sein.

Projektleitung Klaus Grotheer-Weber
Das AgenturHaus GmbH
www.lebensart-messe.de

Feuerwehrnachrichten

Diamantene Hochzeit

Kreiswehrführer a. D. Josef Augustin und seine Frau Inge feierten kürzlich ihren 60. Hochzeitstag. Zahlreiche Kameradinnen und Kameraden ließen es sich nicht nehmen, den beiden Jubilaren zur Diamantenen Hochzeit zu gratulieren. Neben Kreiswehrführer Enrico Kollhof mit seinen Stellvertretern und dem 2. Stellvertretenden Landrat Thomas Müller gratulierten zahlreiche Weggefährtinnen und Weggefährten. Auch die Feuerwehren unseres Amtsbereiches zählten zu den Gratulanten. Gerade die Feuerwehren aus den Altkreisen Neubrandenburg und Mecklenburg-Strelitz haben dem Kreiswehrführer a. D. beim Aufbau und der Entwicklung der Feuerwehren viel zu verdanken. Sein Einsatz für die Kameradinnen und Kameraden ist nicht mit Geld zu bezahlen. Er ist und bleibt ein Feuerwehrurgestein. Alle Gratulanten wünschten dem Diamantenen Paar noch viele gemeinsame glückliche Jahre bei guter Gesundheit und Unbeschwertheit.

Herbert Utikal
Pressewart

Ferienspaß auf dem Gelände der FTZ Neuendorf

Auch in diesem Jahr fand wieder ein Kinder- und Jugendcamp auf dem Gelände der FTZ Neuendorf statt. Mehr als 500 Kinder aus den Freiwilligen Feuerwehren der Seenplatte konnten sich in 4 Durchgängen erholen. Im vierten und letzten Durchgang mit 138 Teilnehmern und internationaler Beteiligung nahmen auch Kinder und Jugendliche aus den Partnerregionen Karolio/Polen und Siebenbürgen(Transsylvanien)/Rumänien teil sowie aus unseren Feuerwehren Burg Stargard und Groß Nemerow-Rowa.
Das Feriencamp bot ein abwechslungsreiches Programm. Neben zahlreichen Freizeitaktivitäten wie Sport und Spiel, gab es auch Ausbildung in der Feuerwehrtechnik. Am Mittwoch wurde eine Reise nach Potsdam-Babelsberg unternommen, mit Besuch der Filmstudios.
Samstag besuchten die Teilnehmer als Abschluss die Störtebeker Festspiele. Am Freitag gab es einen Grillabend, zu dem auch zahlreiche Gäste eingeladen wurden. Zu den Gästen zählten Vertreter des Landkreises und des Kreisfeuerwehrverbandes. Vize-Landrat Thomas Müller und der Kreiswehrführer zugleich Vorsitzender des Kreisfeuerwehrverbandes MSE Enrico Kollhof wünschten allen Teilnehmern noch frohe Ferientage und dass sie der Feuerwehr weiterhin die Treue halten. Der Leiter des Camps Holger Kohl zeigte sich sehr zufrieden über den Verlauf. Besonderer Dank gilt den Organisatoren des Camps und den Betreuern der Gruppen.

Herbert Utikal
Pressewart

Neues aus Schulen, Kitas und dem Jugendclub

Abschlussfest in der Kita „Pusteblume“

Übergänge, Abschiede und Neuanfänge stellen Klein & Groß, Kinder & Eltern immer wieder aufs Neue vor Herausforderungen, sind aber ganz normal und werden gefeiert, so wie in unserer AWO Kita „Pusteblume“ in Groß Nemerow im Juli. Da hieß es mit dem Beginn der Sommerferien für die Vorschulgruppe: „Hurra, ich bin bald ein Schulkind“ und ein großes Abschiedsfest wurde gefeiert.
Unsere Vorschulkinder haben ein tolles Programm aufgeführt, das alle Gäste begeisterte und mit Stolz erfüllte. Ein besonderer und emotionaler Moment des Festes war die Schultütenübergabe. Dieser Moment signalisiert endgültig den Übergang von der Kindergartenzeit in die Schulzeit. Natürlich gehörten auch Danksagungen an die Eltern und den Elternrat dazu und auch die liebevolle sowie pädagogische Arbeit unserer Mitarbeiterinnen wurde von den Eltern gewürdigt.
Für das leibliche Wohl war durch die Eltern gesorgt. Das Highlight des Abends war dann die Übernachtung der Vorschulkinder in unserer Kita. Die Kinder hatten viel Spaß beim gemeinsamen Spielen, Erzählen von Geschichten und Lachen. Es war eine unvergessliche Erfahrung, die den Abschied von der Kita noch einmal ganz besonders machte.
Nicht weniger leise feierten in der letzten Woche unsere Krippenkinder ihren Abschied, denn nach den Sommerferien steht für sie der Übergang von der Krippe in den Kindergarten an.
Auch sie haben ein großartiges Programm aufgeführt und es war eine Freude zu sehen, wie die Kinder mit Begeisterung ihre Darbietungen präsentierten. Sie haben gezeigt, wie viel sie während ihrer Zeit in der Krippe schon gelernt haben. Der Nachmittag war geprägt von Spiel, Spaß und schönen Gesprächen.

Das gesamte Team der AWO Kita „Pusteblume“ in Groß Nemerow sagt allen Eltern **Danke** für das Vertrauen, die gute Zusammenarbeit und dafür, dass sie all die Kinder ein Stückchen beim Großwerden begleiten durfte. Wir wünschen allen Kindern und Eltern einen erholsamen Sommer mit viel gemeinsamer Zeit. Allen Erstklässlern eine tolle Einschulung und für alle Kinder mit Beginn des neuen Schuljahres einen guten Start in die Schul- aber auch Kita-Zeit und allen neuen Krippenkindern ein herzliches Willkommen, denn viele neue Abenteuer warten auf alle.

AWO-Kita „Pusteblume“

Sportliche Höhepunkte des VFL für unsere Kinder in Burg Stargard

Der 1. Kinderlauf am 05.07.2023 war für unsere VFL-Kinder ein besonderes Erlebnis. Die Übungsleiter bereiteten die Streckenabschnitte altersspezifisch vor. Die Kinder waren mit viel Begeisterung und Ehrgeiz bei der Sache. Die Siegerehrung war der Höhepunkt. Kinder, die keine Medaille bekamen, konnten sich über ein Überraschungsei freuen. Allen Sportfreunden, die zum Gelingen dieses Kinderlaufes beigetragen haben, möchten wir ein herzliches Dankeschön sagen.
Zu Tradition des VFL ist die Vorbereitung und Durchführung von einem Sportfest der Kindertagesstätten der Stadt Burg Stargard, geworden.
Am 14.07.2023 war es endlich wieder soweit. Nach einer langen Corona-Pause fand der Wettkampf zwischen der Kita „Märchenwald“ und der „Johanneskita“ statt. Die Erwärmung nutzten die Kinder, um sich gut auf die einzelnen Disziplinen vorzubereiten. Urkunden wie z. B. „stark wie ein Löwe“ oder „schnell wie eine Gazelle“ wurden auf der Siegerehrung vergeben. Alle Kinder, die teilnahmen, sind mit einer Medaille geehrt worden. Höhepunkt für alle Kitakinder war der Staffellauf. Der Sieger wurde mit einem Wanderpokal geehrt. Jedoch konnte nur eine Kita den Wanderpokal mit nach Hause nehmen. In diesem Jahr war es die „Johanneskita“. Wir freuen uns schon auf die Revanche im Jahr 2024. Auch hier möchten wir allen Beteiligten, die Zeit und Engagement für dieses Sportfest zeigten, herzlichen Dank sagen.

Die Übungsleiter des VFL

Aktuelles aus Vereinen

Seniorenverein Cölpin lädt zum Grillnachmittag

Der Seniorenverein Cölpin freut sich auf den Grillnachmittag **am 07. September 2023 um 14:00 Uhr an der Schmiede.**

Die Sommerpause ist vorbei und es ist inzwischen Tradition, dass wir die Sommerpause mit einem Grillfest beenden. Alle freuen sich auf den Nachmittag und es geht immer lustig zu. Wir freuen uns aber auch auf Interessenten unserer Gemeinde und der Ortsteile Hochkamp und Neu Käbelich. Die Jubilare des Vereins werden geehrt und mit einer Kaffeetafel eröffnen wir den Nachmittag. Nach der langen Pause haben wir viel zu erzählen, im Nu wird die Zeit vergehen und dann haben wir alle reichlich Appetit auf die Grillspezialitäten. Bald sehen wir uns und jeder ist herzlich willkommen.

Ursula Jäger
Vorstandsvorsitzende

Bargensdorf hat wieder ein tolles Dorffest gefeiert

Der Bargensdorfer Bürgerverein lud am 22.07.2023 zum alljährlichen Dorffest ein. Begonnen wurde am Nachmittag bei Kaffee und Kuchen. Für die Kinder gab es tolle Angebote. Sie konnten sich Preise erklettern, sich schminken lassen, auf der Hüpfburg austoben oder sich an riesigen Seifenblasen ausprobieren. Als Überraschung kam dann auch noch die Freiwillige Feuerwehr aus Burg Stargard. Wer Lust hatte, konnte die Fahrzeuge bestaunen und sich dabei als Feuerwehrmann fühlen. Auf unserem Dorffest durfte der Schießwagen vom Schützenverein Burg Stargard nicht fehlen. Zu späterer Stunde wurden die Schützenkönige ermittelt und mit einem Pokal geehrt. Kinderschützenkönig wurde Hannes Henning. Schützenkönigin wurde Lina Henning und Schützenkönig Nico Stahlberg.
Höhepunkt unseres Festes war natürlich unser Programm, gestaltet von den Mitgliedern des Bürgervereins unter dem Motto „So ein Zirkus“. Ohne fleißige Helfer und Sponsoren wäre so ein Fest nicht möglich. Deshalb geht ein herzliches Dankeschön an die Stadt Burg Stargard, den Burg Stargarder Schützenverein, den SV Burg Stargard 09, die Freiwillige Feuerwehr Burg Stargard, die Neubrandenburger Stadtwerke, an die fleißigen Kuchenfeen, unseren Grillmeister Matthias, an Conny und Michi, die im Bierwagen ihr Bestes gegeben haben, unseren DJ Sylvio und an alle anderen Helfer, ohne die dieses Dorffest nicht so erfolgreich gewesen wäre. Ein riesiges Dankeschön gilt auch Jutta Kröger, die für den Verein Spenden sammelte und natürlich an die zahlreichen Spender und alle Akteure des Programms. Ihr seid Spitze und die Besten. Trotz des später einsetzenden Regens wurde bis 02:30 Uhr durchgetanzt.

Dana Rentner
Bürgerverein Bargensdorf e.V.

Spaß am Singen und Freude am Ausprobieren

Ja, nun ist der plattdeutsche Nachmittag Geschichte. Der Heimatchor hatte sich intensiv darauf vorbereitet. Er sollte eigentlich im Hospitalgarten stattfinden, aber das Wetter war an diesem Tag nicht auf unserer Seite. Also wurde im Probenraum geschoben, gestellt, gerückt. Stühle, Bänke, Tische bis alles perfekt war. Die Gäste konnten kommen. Und sie kamen! Die Sängerinnen waren überwältigt und die geduldigen Zuhörer passten alle hinein. Es wurde ein toller Nachmittag. Christine spielte wie immer super Akkordeon. Die Chorleiterin war zwar im wohlverdienten Urlaub, konnte sich aber auf ihre Sangesfreudigen verlassen. Sie hatte alles wunderbar mit ihnen einstudiert. Zum Glück hat der Chor Anne Schneider. Sie leitete die Sängerinnen und den Sänger wunderbar, sogar mit Begleitung auf der Gitarre. Das kam an! Dass so viele Plattsnackers gekommen waren, war auch einfach super. Das Publikum machte mit eigenen Beiträgen den Auftritt noch interessanter. Es war für den Heimatchor wirklich Neuland, auch alles allein auf die Beine zu stellen, aber es hat prima geklappt und es gibt bestimmt eine Wiederholung. Im DRK Pflegeheim Neubrandenburg wurde zur Freude der Bewohner auf zwei Etagen gesungen. Ein Wiedersehen ist ebenfalls gewiss. Beim Stadtfest, wie versprochen, lockte Kuchen und Gesang. Die Noten werden nun langsam weihnachtlich. Üben, üben, üben steht auf dem Programm, denn am dritten Advent ist Weihnachtskonzert. Wer als Akteur dabei sein möchte kommt dienstags von 10:00 bis 11:30 Uhr einfach mal zur Probe.

Gundula Offers
Heimatchor Burg Stargard e.V.

Heiß, heißer, 725 Jahre Alt Käbelich

Am 08. Juli 2023 war es in Alt Käbelich nach schweißtreibender Vorbereitung endlich soweit. Das langersehnte Dorffest zum 725-jährigen Bestehen Alt Käbelichs startete bei strahlendem Sonnenschein. Beim Fußballturnier des MSV Alt Käbelich ging es spannend zur Sache und auch auf der Hüpfburg ging es heiß her - nur unter den Sonnenschirmen konnte man etwas Abkühlung finden.
Wer das Ganze von oben betrachten wollte, konnte mit der Feuerwehrleiter einen guten Weitblick werfen. Die Johanniter Alt Käbelich zeigten einen ihrer Einsatzwagen. Mit zwei historischen Traktoren und Anhänger wurden Dorfrundfahrten angeboten. Zum historischen Dorfrundgang, zu dem André Sump, der Initiator unseres Jubiläumsfestes, einlud, konnten so die älteren Gäste chauffiert werden. Um 16:30 Uhr spielte die Schalmeienkapelle Rossow heiße Rhythmen, die schon die ersten Hüften ins Schwingen brachten.
Ab 19:00 Uhr wurde weitergeschwoft in der Turnhalle beim Dorftanz. Das Buffet mit gebratenem Lamm und Wildschwein sowie die selbst gemachten Salate ließ kaum Wünsche offen. Unsere kleinen Los-Elfen und der Los-Elf zeigten großen Einsatz bei der Tombola. Die Schützenkönigin, der Schützenkönig und auch der Schützenjunior wurden ermittelt und geehrt. Der flammende und strahlende Höhepunkt des Abends lockte alle Gäste wieder unter den freien Himmel. Wir hatten die Rethra Feuershow Neubrandenburg eingeladen. Es war eine heiße und atemraubende Show, die Groß und Klein in ihren Bann zog. Am folgenden Tag konnte sich Pastor Heye Osterwald zum Festgottesdienst über eine gut gefüllte Kirche freuen. Tags zuvor war er noch als Flankengott auf dem Fußballfeld aktiv. Jetzt blickte er zurück auf unzählige Besucher, die im Laufe der Jahrhunderte die Kirche besucht haben. Einen würdigen Abschluss fand das Festwochenende dann mit dem kleinen Gemeindefest im Pfarrgarten.
Die Alt Käbelicher freuen sich über ein gelungenes Fest. Wir danken allen Sponsoren, ohne die das Fest nicht möglich gewesen wäre: die Gemeinde Lindetal, die Firma Rohloff Transporte, die Jagdgenossenschaft Alt Käbelich, die Freiwillige Feuerwehr Lindetal, die Schäferei Hagemann, die Bäckerei Körner, die Imkerei Sump, die Johanniter Unfallwache, die Tischlerei Hinz und die Ehrenamtsstiftung MV. Ohne die tatkräftige Unterstützung der vielen fleißigen Helfer des Heimatvereins Alt Käbelich und des MSV Alt Käbelich wäre dieses tolle Fest nicht realisierbar gewesen.
Und wer noch mehr über Alt Käbelich wissen möchte: Es sind noch einige Hefte „725 Jahre Alt Käbelich - ein historischer Abriss“ verfügbar. Am 16.09.2023 gibt es außerdem einen Abend, an dem historische Fotos gezeigt werden. Für Interessierte wird an dem Tag auch der historische Dorfrundgang wiederholt.
Weitere Informationen dazu gibt’s beim Heimatverein Alt Käbelich.

Michaela Schaefer

VfL Burg Stargard bei den Landessportspielen M-V

Am 24. Juni 2023 fanden erstmalig die Landessportspiele Mecklenburg-Vorpommern statt. Organisiert vom Landessportbund M-V waren alle Sportler, Bewohner und Gäste unseres Bundeslandes eingeladen. Der VfL Burg Stargard war natürlich auch dabei. Bei bestem Wetter nahmen unsere Sportlerinnen und Sportler an den verschiedensten Aktivitäten teil und feierten einen aktiven und geselligen Tag auf der Insel Usedom.
Entlang der Strandpromenade der Gemeinden Ahlbeck, Heringsdorf und Bansin fanden unzählige Aktionen statt. Insgesamt 2000 Sportlerinnen und Sportler nutzten das Angebot verschiedener Gesundheits-, Trend- und Funsportarten oder beteiligten sich an den breitensportlichen Wettbewerben wie z. B. Schach, Strandfechten, Gewichtheben und Beachvolleyball. Wir vom VfL waren u.a. bei der Fitness-Party in der Pommernhalle dabei und konnten dort tolle Kurse erleben wie Energy Dance, Ramba Zumba oder Drums Alive. Auch bei der Wanderung entlang des Strandes, durch den Heil- und Kurwald und wieder am Strand zurück waren wir stark vertreten.
Darüber hinaus sorgt ein buntes Unterhaltungs- und Mitmachprogramm auf und an der Bühne und am Strand in Ahlbeck für gute Stimmung.

Ein großes Dankeschön an den Landessportbund M-V von den

Mitgliedern des Vfl Burg Stargard e.V.

Sportlicher Vormittag trifft auf krönenden Abschluss am Abend

Einer für alle - und alle für einen! Unter diesem Motto veranstalteten wir zusammen mit dem Kulturverein Rowa am Samstagvormittag, den 29.07.2023 unser erstes Volleyballturnier. Stolz konnten wir zusehen, wie unsere Trainingsgruppen Woche für Woche größer wurden. So stellten wir am Turniertag vier Mannschaften aus unserem Dorf.

Insgesamt traten 10 Mannschaften aus Rowa, Burg Stargard und der näheren Umgebung an. Auch der Regen konnte unseren sportlichen Ehrgeiz nicht stoppen. Für leckere Bratwürste und kühle Getränke war ebenfalls gesorgt. Auch wenn an diesem Tag leider keine Mannschaft aus Rowa unter den ersten Platzierungen landen konnte, haben wir doch an unserer Gemeinschaft dazugewonnen und trainieren weiterhin gemeinsam. Bei stimmungsvoller Beleuchtung, guter Musik von DJ Jörg Pragst, leckerem Essen und Getränken der Hafenstunde Neubrandenburg startete unser Dorffest ab 19:00 Uhr. Etwas später am Abend erfolgte die Siegerehrung des Volleyballturniers.

Die Platzierungen eins bis drei konnten sich über tolle Preise freuen. Danach wurde es etwas lauter und die Tanzbeine konnten ordentlich geschwungen werden.
Das Highlight an diesem Abend war die Feuershow von Rethra Entertainment Neubrandenburg. Diese zauberte allen Gästen ein Leuchten in den Augen. Auf diesem Wege möchten wir uns bei allen helfenden Händen bedanken, die dazu beigetragen haben, dass dieser Tag unvergesslich bleiben wird.

Wir freuen uns auf das nächste Turnier mit anschließendem Dorffest!

Julia Wachholz
Kulturverein Rowa e.V.

Aktuelles aus dem Marie-Hager-Kunstverein Burg Stargard e.V.

Sauerei mit Happy End

Die kleine Sau vom Klüschenberg ist wieder wohlbehalten zurückgekehrt. Wir bedanken uns bei dem anonymen Finder. Da die Birke auf dem Hager-Haus-Gelände, unter der sie einen neuen Platz finden sollte, inzwischen aufgrund ihres schlechten Zustandes gefällt werden musste, haben wir uns kurzer Hand entschlossen, sie auf dem verbliebenen Birkenstamm zu platzieren.

Steinmetzmeister Christian Gehrke aus Neubrandenburg hat sich bereit erklärt, sich fachgerecht um die Aufarbeitung und Befestigung des verirrten Tieres zu kümmern.

Auf einer eigens von ihm angefertigten Steinplatte montierte er die kleine Sau an ihrem neuen Platz. Sie kann dort ab sofort besichtigt werden.

Vielen Dank an den Steinmetzmeister für seine großzügige und kompetente Unterstützung.

Neues Schuljahr – Neue Kursangebote

Für unsere kommenden Mal- und Kreativkurse sind noch einige wenige Restplätze vorhanden. Hier noch einmal eine Übersicht:

- Kindermalkurs versch. Techniken - 06.10. - 24.11., jeweils freitags 16:00 - 17:30 Uhr
- Aquarellmalkurs für Kinder mit A. Metelka - 18.10. - 20.12., jeweils mittwochs 15:30 - 17;00 Uhr
- „SCHOOL-LIFE-BALANCE“ Kurs mit J. Manteuffel - ab 30.08., 14tätig, jeweils mittwochs 14:00 - 15:30 Uhr
- Aquarellmalkurse mit Heike Camp - 28.08. - 30.10., jeweils montags 16:00 - 17:30 Uhr und 18:00 - 19:30 Uhr

Weitere Informationen zu diesen und weiteren Kursen sowie die Anmeldeformulare erhalten Sie direkt im Marie-Hager-Haus oder telefonisch unter 039603 350637.

Mit „Fäden, Farben und Phantasie“

heißt es noch bis 10.09. in der oberen Etage des Marie-Hager-Hauses. Am 16.09. um 14 Uhr eröffnet Frau Dr. Ursula Höh ihre Sonderausstellung „Flora und Fauna-Bilder auf Seide“.
Zum Tee bei Hager lädt am 17.09. um 15:00 Uhr Stephan Köller zum Thema „Die Kirche in Plath - Ein Hagergemälde das Rätsel aufgibt“.
Am 09.08. beginnt die neue Vortragsreihe des Dipl. Museologen und Historikers Frank Saß. Um 18:30 Uhr geht es um Hameln und das Geheimnis der Ratten. Alles nur eine Sage? Ein Reisebericht der besonderen Art. Bitte denken sie an Ihre Platzreservierungen.

So klingt der Sommer …

Unser geplantes Picknick Live Konzert mit Louis Schenk und seiner Gitarre haben wir auf den 25.08. ab 18:00 Uhr verschoben. Zum ursprünglich geplanten Zeitpunkt wäre das Konzert buchstäblich ins Wasser gefallen. Einlass ist ab 17:30 Uhr mit Stirni´s Bratwurst vom Grill und einem Freigetränk. Wir freuen uns auf einen klangvollen Abend und einen krönenden Abschluss zum Ende der Sommerferien. Bitte auch hier an die Platzreservierungen denken.

Andrea Stahlberg
Marie Hager-Kunstverein-Burg Stargard e.V.

Liebe Leserinnen und Leser der Stargarder Zeitung,

das 30. Stargarder Burgfest ist und schrieb wieder Geschichte, eine Geschichte aus dem Mittelalter, die jedes Jahr zur selben Zeit auf dieser einzigartigen Höhenburg im Norden Deutschlands für 2 Tage wieder lebendig wird. Verantwortlich dafür ist der Stargarder Burgverein, der keine Kosten und Mühen scheut, seine Gäste und Besucher zum Feste immer wieder herzlich willkommen zu heißen und abwechslungsreich zu unterhalten.

Ein vielfältiges Angebot an Speisen und Getränken, die teilweise auch ihren Ursprung im Mittelalter finden, sorgten für das leibliche Wohl und die damit verbundene gute Stimmung. Auch in diesem Jahr stellten wir wieder ein abwechslungsreiches Programm auf die Beine, wobei die Aufführung der Geschichte um die Befreiung der besetzten Burg anno 1298 unter dem Titel „Auf Schwertes Schneide“ den Höhepunkt bildete.

Ich bedanke mich bei allen Besuchern für das Interesse und auch bei allen Aktiven und fleißigen Helfern, die wiederholt unermüdlich zum Gelingen unserer Burgfeste beigetragen haben, in der Vorbereitung, Durchführung und nun auch schon wieder Nachbereitung, gemäß dem Motto „Nach dem Burgfest ist vor dem Burgfest“. Deshalb schmieden wir bereits schon Pläne für das kommende Jahr, aber die sind noch nicht spruchreif. Eines ist aber gewiss, es wird wieder ein Burgfest geben.

Joachim Lauterbach
Vorsitzender Stargarder Burgverein e.V.

Aktuelles aus den Kirchengemeinden

Ev.-Luth. Kirchengemeinde St. Johannes Stargard Land

Gottesdienste

03.09.2023	Burg Stargard, St. Johanneskirche	10:00 Uhr	Diakoniegottesdienst
10.09.2023	Burg Stargard, Gemeindehaus	10:00 Uhr	Sonntagssegen
17.09.2023	Dewitz Kirche	14:45 Uhr	Orgeltörn Musikalisches und spirituelles Programm
	Burg Stargard, St. Johanneskirche	16:00 Uhr	
	Groß Nemerow, Kirche	17:15 Uhr	
24.09.2023	Teschendorf	09:00 Uhr	Gottesdienst
	Groß Nemerow	10:30 Uhr	Gottesdienst mit anschl. Kaffeetrinken
01.10.2023	Kirchengut, Sabel	10:30 Uhr	Familiengottesdienst zum Erntedankfestmit anschl. Imbiss

Gruppentermine

Posaunenchor	Gemeindehaus	18:30 Uhr	jeden Mittwoch
Kirchenchor	Gemeindehaus	19:30 Uhr	jeden Donnerstag
Konfirmandentreff	Gemeindehaus Woldegk	09:30 - 12:00 Uhr	02.09.2023
Frauen in der Mitte des Lebens	Gemeindehaus	19:00 Uhr	3. Dienstag im Monat 19.09.2023
Gemeindenachmittag	Gemeindehaus	14:00 Uhr	21.09.2023

Konzert in der St. Johanneskirche am Samstag, dem 23.09.23 um 17:00 Uhr

Das Gloria von Vivaldi
Das Gloria von Antonio Vivaldi gehört nach jahrhundertelanger Vergessenheit wieder zu seinen bekannten geistlichen Werken.

Es singen bei freiem Eintritt die Kirchenchöre St. Johannes Stargard Land und Penzlin-Mölln.

Wie erreichen Sie uns:
Öffnungszeiten des Büros Grabenstraße 6, 17094 Burg Stargard
Di. - Do.: von 09:00 Uhr - 12:00 Uhr oder nach Vereinbarung
Tel.: 039603 20754, E-Mail: stargard-johannes@elkm.de, Homepage: https://www.kirche-mv.de/stargard-land

Jagdangelegenheiten

Jagdgenossenschaft Burg Stargard
Der Jagdvorsteher

Einladung

Hiermit lade ich Sie recht herzlich zur Versammlung der Jagdgenossenschaft Burg Stargard ein. Die Sitzung findet **am 19. September 2023 um 18:00 Uhr auf dem Reiterhof Gohrs Teschendorfer Chaussee 25 in 17094 Burg Stargard** statt.

Tagesordnung:

1. Begrüßung und Eröffnung der Sitzung durch den Jagdvorsteher
2. Feststellung der Ordnungsmäßigkeit der Einladung, der Anwesenheit der Jagdgenossen und der vertretenen Fläche
3. Festlegung eines Versammlungsleiters
4. Abstimmung über die Tagesordnung
5. Bericht des Vorstandes
6. Vorstellung der neuen Mustersatzung für Jagdgenossenschaften
7. Bericht der Jagdpächtergemeinschaft (Jagdjahre 2021/22 und 2022/23)
8. Diskussion
9. Beschlussfassung zu folgendem Punkt: - Annahme der Mustersatzung als Satzung für die Jagdgenossenschaft Burg Stargard
10. Sonstiges
11. Schlusswort des Vorsitzenden

Joachim Richard
Jagdvorsteher

Erläuterungen:
Die Versammlung ist **nicht öffentlich**.

Jagdgenossen sind die Eigentümer der Grundflächen, die zum gemeinschaftlichen Jagdbezirk Burg Stargard gehören und auf denen die Jagd ausgeübt wird (außer Ortslage und befriedete Bezirke).

Vertretungen:
1. In der Versammlung der Jagdgenossen kann sich eine natürliche Person, die ebenfalls Jagdgenosse ist, durch eine andere natürliche Person, die ebenfalls Jagdgenosse ist, oder durch seinen Ehegatten oder einen Verwandten ersten Grades vertreten lassen. Die Vertretungsvollmacht ist zur Versammlung der Jagdgenossenschaft schriftlich vorzulegen.
2. Eine juristische Person als Jagdgenosse kann sich durch einen Bevollmächtigten vertreten lassen. Eine Mehrfachvertretung durch den Bevollmächtigten ist nicht zulässig. Die Vertretungsvollmacht muss schriftlich erteilt und darf nicht älter als zwei Jahre sein.
3. Die Vertretung durch einen Jagdgenossen ist nur möglich, wenn die Summe aus eigener und vertretender Grundfläche ein Drittel der Fläche der Jagdgenossenschaft nicht überschreitet.

Die nächste Ausgabe der „Stargarder Zeitung“ erscheint am Samstag, dem 30. September 2023.

Annahmeschluss für redaktionelle Beiträge im Amt Stargarder Land ist am Sonntag, 17. September 2023, 24:00 Uhr.

Anzeigenteil

JOBS IN IHRER REGION

jobs-regional.de

Ein Produkt der LINUS WITTICH Medien Gruppe

BKS Baumaschinen- und Kraftfahrzeugservice GmbH

Wir suchen für unsere markenfreie Nutzfahrzeugwerkstatt in Neubrandenburg einen

Kfz-/Bau-/Landmaschinen - Mechatroniker (m/w/d)

zur sofortigen oder späteren Festanstellung.

Voraussetzung:
- abgeschlossene Berufsausbildung
- Einsatzbereitschaft und Motivation
- Spaß am reparieren
- Selbstständiges Arbeiten

Wir bieten:
- unbefristeten Arbeitsvertrag
- entsprechende Vergütung
- kleines Werkstattteam
- personelle Weiterbildung
- technische Schulungen

Bewerbungen an:
BKS Baumaschinen- und Kraftfahrzeugservice GmbH
Warliner Str. 19, 17034 Neubrandenburg
bks@bksnb.de

Bewerben Sie sich jetzt!

behrens & co. greifswald GmbH

GÜTERVERKEHR · KRANTRANSPORTE · SPEDITION

Gesucht werden 2 - 3

Berufskraftfahrer m/w/d

für den Güternahverkehr

Wir fahren Stückgut für Emons GmbH Standort Neubrandenburg.

Voraussetzungen:
- Führerschein Klasse CE, BKF-Qualifikation
- ADR-Schein von Vorteil

Wir bieten:
- Festanstellung • eigenen LKW
- betrieblich finanzierte Weiterbildung
- entsprechende Vergütung/Spesen
- gutes Betriebsklima
- Arbeitszeit: Montag bis Freitag

Auch gerne Rentner die sich FIT fühlen.

Niederlassung: Gartenstraße 38 • 17039 Neverin
Mail: behrens-hgw@web.de • 0172-2417602

Ihr Fachmann in der Region

Wir beraten Sie gern!

kompetent individuell fachgerecht

Qualitätsumzüge zum besten Preis

www.Umzug-2000.de

Gillmeister

Neubrandenburger Möbelspedition

Friedrich-Engels-Ring 1
17033 Neubrandenburg
Tel. 0395 4 22 99 99

weitere Leistungen:
- Entrümpelung
- Wohnungsauflösung
- Küchen- & Möbelmontagen
- Tresor- & Klaviertransporte
- Bereitstellung von Lagerflächen
- bundesweit & international

und vieles mehr…

Der Spezialist für Seniorenumzüge
Full-Service-Umzug und Rundum-Sorglospaket
www.umzug-2000.de

#großartig hören unsichtbare Lautsprecher

Fast unsichtbare Technik verstärkt Sprache, streamt Musik und telefoniert über Lautsprecher vor dem Trommelfell

Thomas Kasan,
Hörakustiker und Augenoptikermeister
Wander Optik und Akustik

Jetzt testen:
Micro-Hörsysteme von Wander-Akustik!

PHONAK life is on

Die schönste Art zu hören und zu sehen!
WANDER
Wander-Optik GmbH • Neubrandenburg

3x in NEUBRANDENBURG
Wolfswinkelstr. 4 • Friedländer Str. 2a • Juri-Gagarin-Ring 24a
www.wander-optik.de

Anzeigenteil

ReisenAKTUELL.COM
EHRLICH GÜNSTIG VERREISEN!

Weitere Angebote finden Sie auf **reisenaktuell.com** oder einfach den QR-Code **scannen und buchen!**

Ostsee – Usedom

RRRR Parkhotel am Glienberg in Zinnowitz

Ihr Hotel liegt rund 10 Gehminuten vom Strand entfernt und erwartet Sie u. a. mit einer Bar, Terrasse, Fahrradverleih, Aufzug, Wellnessbereich mit Hallenbad, Finnischer Sauna u. v. m.

Für Sie inklusive:

- 2/3/5 Übernachtungen
- Verpflegung: **Frühstück**
- Willkommensgetränk
- 1 Flasche Wasser pro Zimmer
- Wellnessbereich mit Hallenbad mit Gegenstromanlage, Finnischer Sauna, Dampfbad, Tauch- und Kneippbecken, Ruheraum und Terrasse
- Leihbademantel, -saunatücher und Slipper ✓ WLAN

Seebrücke, Zinnowitz

TERMINE & PREISE
in €/Person im DZ

Saison	Anreise	täglich		
	Nächte	2	3	5
06.11. - 19.12.23		119	169	269
04.09. - 05.11.23		179	219	359
21.08. - 03.09.23		219	299	489

Einzelzimmerzuschlag: 15 €/Nacht
Kurtaxe: ca. 1,50 €–2,50 € p. P./N. (saisonal)

Reise-Code: pazi
schon ab € **119,–** p. P.
3 Tage inkl. Frühstück

Harz

RRR Berghotel Vogelherd in Blankenburg

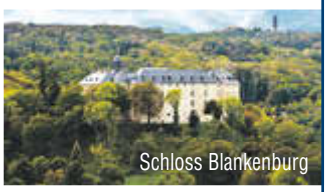
Schloss Blankenburg

Ihr Hotel liegt direkt am Schloss Blankenburg im ehemaligen Fasanengarten und verfügt über Restaurant, Konditorei, Wintergarten, Terrasse, Fitnessraum und Aufzug.

Für Sie inklusive:

- 3/5/7 Übernachtungen
- Verpflegung: **Halbpension**
- Willkommensgetränk
- 1 Tasse Kaffee und 1 Stück Kuchen
- WLAN
- Hotelparkplatz (nach Verfügb.)

Ilsefälle Harz

Beispiel Doppelzimmer

TERMINE & PREISE
in €/Person im DZ

Saison	Anreise	täglich		
	Nächte	3	5	7
01.12. - 17.12.23		129	219	299
01.11. - 30.11.23		139	239	309
21.08. - 31.10.23		169	269	349

Einzelzimmerzuschlag: 10 €/Nacht
Kurtaxe: ca. 2,50 € pro Person/Nacht

Reise-Code: blan
schon ab € **129,–** p. P.
4 Tage inkl. Halbpension

Brandenburg – Elbtalaue

RRRR+ Ringhotel VITALHOTEL ambiente Bad Wilsnack

Termine 2024 buchbar

Ihr Hotel erwartet Sie u. a. mit Restaurant, Bar Terrasse, Aufzug, Fahrradverleih und Wellnessbereich mit Sauna, Whirlpool, Fitnessbereich sowie Wellnesswendungen.

Für Sie inklusive:

- 2/3/5 Übernachtungen
- Verpflegung: **Halbpension**
- 1 Flasche Wasser pro Zimmer
- Nutzung der Finnischen Sauna und des Fitnessbereichs ✓ WLAN
- Leihbademantel, -saunatücher und Slipper ✓ Hotelparkplatz (n. V.)

Beispiel Doppelzimmer

TERMINE & PREISE
in €/Person im DZ

Saison	Anreise	täglich		
	Nächte	2	3	5
01.12. - 18.12.23		149	219	349
21.08. - 30.11.23		159	229	359

Einzelzimmerzuschlag: 15 €/Nacht
Kurtaxe: ca. 1,50 € pro Person/Nacht

Reise-Code: amba
schon ab € **149,–** p. P.
3 Tage inkl. Halbpension

Polnische Ostsee

RRR Hotel Solny in Kolberg

Ihr Hotel liegt ca. 900 m vom Meer entfernt. Es verfügt über ein Restaurant, Bar, Garten, Fahrradverleih, Aufzug, Außenpool (saisonal), Hallenbad, Sauna und Solarium.

Für Sie inklusive:

- 5/7 Übernachtungen
- Verpflegung: **Halbpension Plus**
- Nutzung von Hallenbad, Außenpool (August) und Sauna
- 1 ausgew. Wellnessanwendung pro Vollzahler (ca. 10–15 Min.)
- Willkommensgetränk
- WLAN ✓ Informationen über die Region ✓ u. v. m.

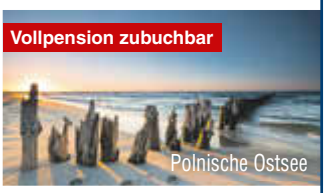
Vollpension zubuchbar
Polnische Ostsee

Beispiel Doppelzimmer

TERMINE & PREISE
in €/Person im DZ/EZ

Saison	Anreise	täglich			
	Nächte	5		7	
	Unterbr.	DZ	EZ	DZ	EZ
06.11. - 15.12.23		119	139	149	189
16.10. - 05.11.23		169	229	229	329
01.09. - 15.10.23		199	269	259	369
21.08. - 31.08.23		249	409	339	559

Kurtaxe: ca. 1,40 € pro Person/Nacht
Weitere Termine für 2024 buchbar.

Reise-Code: soko
schon ab € **119,–** p. P.
6 Tage inkl. Halbpension Plus

Weitere Termine und Informationen bzgl. Zuschlägen, zusätzlichen Zimmerkategorien, Inklusivleistungen, Kinderermäßigungen, Mitnahme von Hunden usw. finden Sie auf reisenaktuell.com. Mit Erhalt der Reisebestätigung wird eine Anzahlung in Höhe von 20 % des Reisepreises fällig. Die Restzahlung ist 30 Tage vor Abreise zu tätigen.
Veranstalter: Reisen Aktuell GmbH, In den Weniken 1, 56070 Koblenz

Bequem online buchen auf reisenaktuell.com

Beratung & Buchung
Mo.–Fr. 8–19 Uhr; Sa., So. u. Feiertage 10–19 Uhr
0261 - 29 35 19 73 und in Ihrem Reisebüro

Anzeigenteil

CUPRA SEAT

Garantiert. Gute Gebrauchtwagen.

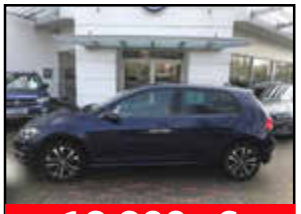

19.900,-€

VW Golf 7 1.0 TSI IQ.DRIVE
85 kW Benzin, EZ: 05/2019, 39.866 km
4 Türen, Schaltgetriebe,
Lackierung: Atlantik Blue Metallic
mtl. Finanzierungsrate: **217,-€**

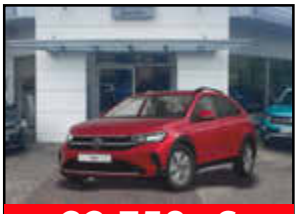

22.750,-€

VW Taigo 1.0 TSI Life 70 kW Benzin
EZ: 06/2022, 8.018 km
4 Türen, Schaltgetriebe,
Lackierung: Kings Red Metallic
mtl. Finanzierungsrate: **177,-€**

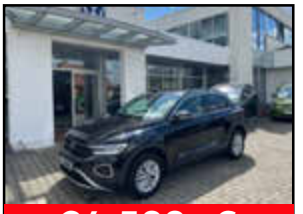

24.500,-€

VW T-ROC Life 1.0 TSI 6-Gang
81 kW Benzin, EZ: 11/2022 21.067 km
4 Türen, Schaltgetriebe,
Lackierung: Deep Black Perleffekt
mtl. Finanzierungsrate: **185,-€**

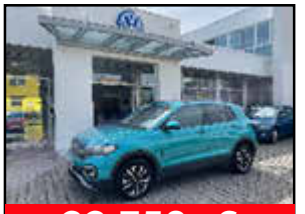

22.750,-€

VW T-CROSS 1.0 TSI "UNITED"
81 kW Benzin, EZ: 06/2021, 18.606 km
4 Türen, Schaltgetriebe,
Lackierung: Makena-Türkis Metallic
mtl. Finanzierungsrate: **195,-€**

24.500,-€

VW Passat Variant 3G 2.0 TDI DSG Comfortline 110 kW Diesel
EZ: 11/2019, 84.474km, 4 Türen, Automatik,
Lackierung: Pyrit Silber Metallic
mtl. Finanzierungsrate: **275,-€**

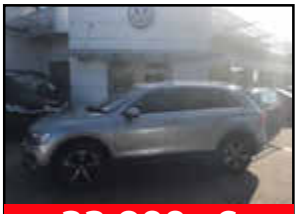

33.900,-€

VW Tiguan AD 2.0 TDI DSG Join 110 kW Diesel, EZ: 03/2019, 13.567 km
4 Türen, Automatik,
Lackierung: Tungsten Silver Metallic
mtl. Finanzierungsrate: **349,-€**

11.500,-€

SEAT Ibiza Style 1.2 TSI Connect
EZ: 04/2016, 90.518 km
Ausstattung: "AAMM Connect"
Lackierung: "Estrella" Silber
mtl. Finanzierungsrate: **99,-€**

39.500,-€

CUPRA Born 58 kWh 150 kW
EZ: 05/2022, 10.866 km
Ausstattung: Innenfarbe Black/Grey
Lackierung: Quasargrau
mtl. Finanzierungsrate: **419,-€**

33.700,-€

CUPRA Formentor 1.5 TSI 110 kW DSG
EZ: 04/2022, 6.052 km
Ausstattung: CUPRA Sharp Textil
Lackierung: Midnight Schwarz Metallic
mtl. Finanzierungsrate: **249,-€**

Dein Gebrauchtwagen Zentrum.de

3,99% Finanzierung

Alle Finanzierungsraten bei 5000€ Anzahlung und 15Tkm Laufleistung p.a.

27.500,-€

SEAT Ateca Style 1.5 TSI 110 kW DSG
EZ: 02/2020, 71.309 km
Ausstattung: Style
Lackierung: Nevada Weiß
mtl. Finanzierungsrate: **299,-€**

33.500,-€

CUPRA Ateca 2.0 TSI 4Drive DSG 221 kW
EZ: 04/2022, 41.546 km
Ausstattung: CUPRA
Lackierung: Rodium Grau
mtl. Finanzierungsrate: **329,-€**

19.700,-€

SEAT Arona FR 1.5 TSI 110 kW 6-Gang
EZ: 05/2019, 71.531 km
Ausstattung: Sound Nora FR
Lackierung: Sonstige
mtl. Finanzierungsrate: **189,-€**

29.900,-€

SEAT Alhambra Style 2.0 TDI 110 kW DSG
EZ: 05/2020, 77.460 km
Ausstattung: Stoff Schwarz
Lackierung: Urano Grau
mtl. Finanzierungsrate: **379,-€**

26.500,-€

CUPRA Leon 1.4 e-Hybrid 180 kW DSG
EZ: 03/2021, 27.012 km
Ausstattung: CUPRA Sharp Textil
Lackierung: Graphene Grau
mtl. Finanzierungsrate: **219,-€**

Dein Autozentrum

Prenzlauer Chaussee 2b · 17348 Woldegk · Tel.: 03963 / 25 62 0 Feldstraße 24 · 17309 Pasewalk · Tel.: 03973 / 20 70 0
Gewerbehof 11 · 17087 Altentreptow · Tel.: 03961 / 25 90 0

Anzeigenteil

27 KEBAP HAUS

Döner im Brot 6 €

Pizza ab 8 €

Köfte Teller 12 €

Brat-nudeln ab 6 €

Hier finden Sie uns
Bachstraße 8
17094 Burg Stargard

Bezahlung mit EC-Karte bei Abholung und Lieferung möglich!

Öffnungszeiten
Di. - So - Feiertage 11:00 - 21:00 Uhr
Montag Ruhetag

Einfach Bestellen!
Lieferzeiten
Di. - So. - Feiertag
12:00 - 20:30 Uhr

0396 0373 94 07
0178 677 73 31
Sie können auch über WhatsApp bestellen
Mindestbestellwert 20 € innerhalb Burg Stargard
Mindestbestellwert 30 € außerhalb Burg Stargard

F&G BAUSERVICE GMBH

- Schlüsselfertiger Neubau
- Umbau · Sanierung
- Dach-, Fassaden- und Maurerarbeiten
- Bauplanung

Marner Straße 101
17094 Burg Stargard
www.fgbauservice.de

Tel. 039603 / 23360
info@fgbauservice.de

Bauen Sie auf Qualität und Erfahrung.

Wir kaufen
Wohnmobile + Wohnwagen
03944-36160 www.wm-aw.de Fa

CSV-Computer
Inh.: Franka Volkenandt
Katharinenstraße 17 • 17033 Neubrandenburg
Tel.: (0395) 56 831 38 • Fax: (0395) 56 831 54
E-Mail: service@csv-nb.de • Web: www.csv-nb.de
Mo. - Fr.: 9.00 Uhr bis 18.00 Uhr • Sa.: 9.00 Uhr bis 13.00 Uhr

KOMPETENZ IN IHRER NÄHE
UNSERE LEISTUNGEN:
- Hardware und Software
- PC-Konfiguration nach Wunsch
- Vor-Ort-Service
- Notebook-Reparatur
- Tintenpatronen-Befüllung
- Computerzubehör
- Reparatur aller Marken

SONDERLEISTUNGEN:
* gilt ab einem Mindestbestellwert i.H.v. 10,- €. Innerhalb Neubrandenburg
PC-NOTDIENST: 0171 / 32 12 687
kostenloser* Lieferservice von Verbrauchsmaterial

In Sachen Werbung berate ich Sie.
WITTICH MEDIEN
LINUS WITTICH Medien KG
JÖRG TEIDGE
Tel. 0171 971 57-33 I j.teidge@wittich-sietow.de
www.wittich-sietow.de

auto PARTNER
Autoteile + Meisterwerkstatt
ASS
AUSZEICHNUNG FÜR QUALITÄT UND SERVICE!

- Inspektion
- HU (mit integrierter AU) in Zusammenarbeit mit autorisierter Prüforganisation
- Rad und Reifen
- Klima-Service
- Achsvermessung
- Motordiagnose
- Autoverwertung

TÜV NORD
Ergebnis „sehr gut“
Tel.: 039603 22808
Fünfeichener Weg 3
17094 Burg Stargard
Fax: 039603 22807
www.ass-autopartner.de

FOCUS MONEY
FAIRSTES PREIS-LEISTUNGS-VERHÄLTNIS
HORN IMMOBILIEN
10 weitere Immobilienmakler erhielten die Note Sehr Gut Im Test: 31 Immobilienmakler in Deutschland
Ausgabe 6/2022

Fairstes Preis-Leistungs-Verhältnis!
- schnelle Abwicklung
- registrierte Kaufinteressenten
- individuelle Wertermittlung
- Profi Immobilien Video
- virtueller 360° Rundgang
- erstellen des Energieausweises

0395 5 70 66 69 · www.horn-immo.de
HORN IMMOBILIEN
Ihr Familienmakler!